ULTIMA CON LE BORSE

Anno 92 - Numero 23

L. 30 (sped. in abb. post.) - Abb. Italia (c.c.p. 2/1360): anno L. 7800, sem. 3900, trim. 2030. - Estero (tariffe post. ric.): anno L. 12.700, semestre 7000, trim. 3500.

Direzione, Redazione e Amministrazione: Torino, via Roma 80, tel. 43-943 (15 linee)

STAMPA SERA

Merc. 27 - Giovedì 28 Gennaio 1960

Il giornale si riserva in ogni caso il diritto di rifiutare qualsiasi inserzione

Prezzi per mm d'altezza in una colonna: Annunci comm. L. 300 (fun. 400) - Finanz. e legali L. 900 (fun. 550) - Necrol. L. 200 per parola (fun. 300), partecipaz. L. 300 per parola (fun. 450) - Echi cronaca L. 400 la linea (fun. 1200) - Pubbl. economica: vedere condizioni alle testate di rubrica - Pagamento anticipato. Copia arretrata: prezzo doppio. — Prezzi vendita estero ed. lunedì (spedita sarà per i Paesi contrass. con l'astertaco): Austria sc. 2,5; Belgio fr. 6; *Canada cents 25; *Congo Belga fr. 6; *Danimarca kr. 0,80; *Egitto pias. 6; *Eritrea cents 30; *Finlandia mk. 35; Francia fr. 25 (N.F. 0,30); Germania d. m. 0,45; *Grecia dr. 3,5; *Inghilterra d. 5; *Iran ria. 16; Jugoslavia din. 30; *Libia pia. 8; *Malta d. 4; *Norvegia kr. 0,80; *Olanda cents. 40; *Portogallo esc. 3,5; *Somalia sc. 0,90; *Spagna pts. 4,80; *Sud Africa sh. 1.4; *Svezia kr. 0.70; Svizzera fr. 0,80; *Tunisia mill. 40; *Turchia l.t. 1,10; *U.S.A. cents 25

Giornate d'estrema gravità in Francia

De Gaulle assumerebbe i pieni poteri e lancerebbe un «referendum» per l'Algeria

L'annuncio è previsto con il discorso di venerdì

Il Presidente della Repubblica si rivolgerà alla nazione con un appello trasmesso per radio - Una speciale sessione del Parlamento sarebbe chiamata a ratificare la politica dell'autodeterminazione, mentre verrebbe proclamato lo stato di emergenza - Oggi alle 15 un Consiglio dei ministri: il governo Debré minaccia di sfaldarsi

I capi militari sapevano ciò che maturava nel Nord-Africa

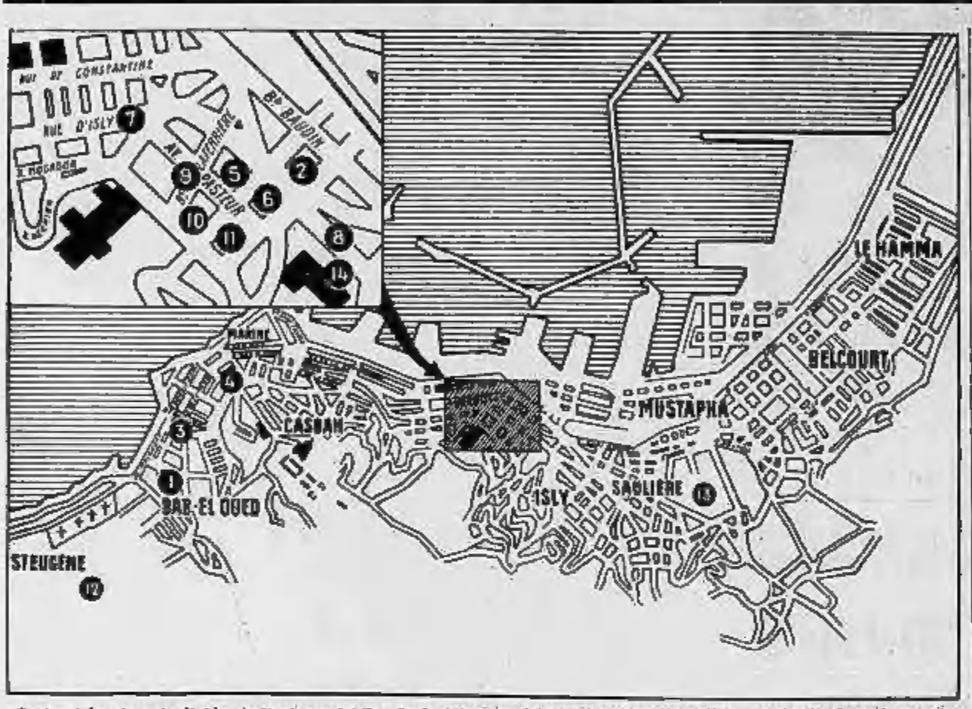
RUE DE CONSTANTINE
BD. BAUDIN
RUE D'ISLY
RUE MICHELET
RUE DE LYAUTEY
RUE DE LA MARNE
RUE DU GÉNÉRAL LECLERC
RUE DE BOURGOGNE
RUE DE CHARTRES
RUE DE LA VICTOIRE
RUE DE LA BOURDONNAIS
RUE DE LA PAIX
RUE DE LA LIBERTÉ
RUE DE LA RÉPUBLIQUE
RUE DE LA FRATERNITÉ
RUE DE LA SOLIDARITÉ
RUE DE LA CONCORDE

CRONACA CITTADINA

IMPORTANTE CONVEGNO DI AUTORITA' E TECNICI IN PREFETTURA

Il ministro Togni annuncia il prolungamento verso Torino dell'autostrada Ceva-Savona

Approfondito esame di tutti i problemi riguardanti le opere pubbliche del Piemonte - Assicurazioni sul contributo dello Stato per la costruzione del palazzo delle Facoltà umanistiche e per gli ampliamenti degli ospedali cittadini - Il raddoppio dell'autostrada Torino-Milano

Il ministro Togni a colloquio con il prof. Valletta

Giunto alle [illegible] a Torino con il direttissimo proveniente da Roma, il Ministro dei Lavori Pubblici on. Togni ha presieduto subito dopo una importante riunione in Prefettura in cui sono stati discussi tutti i maggiori problemi stradali ed edilizi di Torino e del Piemonte. Il Ministro — venuto per l'inaugurazione ufficiale della Ceva-Savona — si è incontrato alla stazione con il prof. Vittorio Valletta, il prefetto dott. Saporiti, il presidente della società della Ceva-Savona, gen. Curreno, ed altre autorità. Quindi si è diretto con loro al Palazzo del Governo.

Alla riunione erano presenti anche l'assessore Anselmetti per il Comune, gli assessori Guglielminetti e Bardelli per la Provincia, il Provveditore agli studi prof. Lama, il Rettore prof. Allara, il Provveditore alle Opere Pubbliche, l'ingegnere-capo del Genio Civile ed il Direttore dell'Anas, rappresentanti di enti pubblici e della altre provincie piemontesi.

Il Ministro dei Lavori Pubblici ha illustrato le principali opere compiute e risposto alle richieste ed alle domande degli interessati, toccando tutti i punti più importanti dell'attività del suo dicastero nella nostra regione.

AUTOSTRADE — La Savona-Ceva, ha riconosciuto l'on. Togni, deve essere prolungata fino a Fossano e successivamente collegata a Torino: il Ministro ha quindi preso l'impegno di esaminare questa richiesta che appare pienamente fondata.

Anche per la Torino-Piacenza il problema sarà affrontato e risolto nel tempo più breve possibile e. L'on. Togni ha parlato di due-tre mesi e, per sonna scendere in particolari, ha assicurato che le legittime richieste di Torino saranno accolte.

Per il raddoppio della Torino-Milano (il cui progetto tecnico è già stato approvato dall'Anas) si è detto certo che verrà accolta la richiesta di una proroga della concessione, come forma indiretta di contributo dello Stato all'iniziativa della società che provvederà ai lavori. Si può quindi ritenere certa e prossima la soluzione del problema anche sotto l'aspetto finanziario.

Per la Torino-Ivrea si esaminerà la richiesta di un contributo per il prolungamento fino a Pont Saint Martin.

STRADE — Al più presto comincerà l'effettuazione del piano per far diventare statali le principali arterie provinciali.

OSPEDALI — Nel giro di 2-3 anni dovrebbe essere attuato un piano con spesa di 700 miliardi per 77 mila letti in tutta Italia. Torino non sarà trascurata ed in particolare si contribuirà ad ampliamenti ed alle nuove costruzioni degli ospedali San Giovanni e Maria Vittoria. Si affronterà anche il problema di dare degna ed adeguata sede ed attrezzatura alle cliniche universitarie.

UNIVERSITA' — A parte quanto si è già detto per le cliniche, si è discusso il problema del palazzo per le facoltà umanistiche. Dovrebbe servire a sei o settemila studenti e costerà tre miliardi. Il ministro Togni ha dichiarato che i contributi raccolti in sede locale a Torino (un miliardo e mezzo circa, cioè in metà della spesa) oltre a costituire una prova concreta di buona volontà, facilitano la soluzione del problema: la somma rimanente potranno senza dubbio essere stanziate nel giro di due o tre anni.

SCUOLE — Il Ministro dei Lavori Pubblici ha assicurato che le richieste torinesi per l'edilizia scolastica potranno essere accolte, soprattutto se il Provveditorato concederà, come egli auspica, maggiori fondi tra quelli previsti dal piano per la scuola per il settore edilizio.

CASE — Nel campo dell'edilizia popolare l'on. Togni ha riconosciuto che, almeno a Torino, il risultato delle case popolari è fallito. Il reddito degli inquilini (dipendenti dello Stato, impiegati ed operai) non è tale, nella grande maggioranza dei casi, da consentire il maggior canone che li richiede corrisposto in confronto all'affitto. Si studierà un nuovo bando che tenga conto dell'esperienza fatta e delle critiche avanzate dagli inquilini.

Al termine della riunione il Ministro ha espresso il suo compiacimento per lo spirito di leale collaborazione dimostrato dalle autorità e dagli enti piemontesi; ha affermato che il suo dicastero non trascura la nostra regione e che le critiche costruttive sono gradite e tenute in considerazione perché servono a correggere gli errori in cui tutti possono incorrere.

Poco prima di mezzogiorno un lungo corteo di macchine con tutte le autorità e scortate dalla Polizia Stradale, si è diretto verso la nuova autostrada. Fatta una tappa a Fossano per la colazione, il viaggio è ripreso verso il casello di Priero dove alle 14,30 si svolgerà la cerimonia inaugurale della Ceva-Savona, di cui si parla nella terza pagina del giornale.

TEMPERATURA DI OGGI

MASSIMA +5,0
MINIMA +3,0

Il Bollettino metereologico segnala inoltre: temperatura media (metà) + 3,3; ore 8: + 3,7; press. 743,3; umid. 84%. Cielo coperto. Previsioni: probabili precipitazioni. Temperatura a Cuneo: massima + 3,7; minima + 0,6; ore 8: + 3,3.

Enza Sampò della tv partita stamane per Sanremo

Un'àncora di salvezza trovata in via Montebello

Enza Sampò prova uno degli abiti che indosserà al Festival

Scelta all'ultimo momento come presentatrice del festival della canzone - L'annuncio mentre prova il «Circolo dei Castori» - Corsa affannosa alla ricerca dei tre abiti da gran sera - Notte in bianco per dieci sartine

Alle 8 di stamattina è partita dalla stazione di Porta Nuova, diretta a Sanremo, Enza Sampò della televisione di Torino. Le precedevano due grossi bauli contenenti tre preziosi abiti da sera. La Sampò è stata convocata all'ultimo momento dagli organizzatori del decimo festival della canzone italiana, per affidarle il compito di presentatrice accanto all'assistente presidente del «Giallo Club» televisivo, Paolo Ferrari. La notizia ha colmato di comprensibile gioia la giovane diva della tv.

Ormai non si pensava più alla possibilità di far apparire sulla passerella del Casinò un volto femminile. Ma durante le prove ci si è accorti che l'unica nota stonata era la mancanza di una presentatrice. Un rapido consiglio degli intelletti che presiedono all'andamento della rassegna ha deciso ed una ed una le prime candidate segnate sul carnet.

Le presentatrici più quotate erano la Norroni di Milano e Maria Antonietta Leone di Torino. Ma la televisione non ha voluto distogliere le sue annunciatrici dalla loro quotidiana occupazione, intanto le ore passavano e il momento dell'esordio si avvicinava sempre più. Occorreva trovare subito una soluzione. E questa non si è fatta attendere.

Una telefonata di Sanremo ha raggiunto ieri nella sede di via Montebello Enza Sampò. La presentatrice torinese era impegnata nelle prove generali del «Circolo dei Castori» di cui è l'animatrice con Febo Conti. «Signorina — diceva l'interlocutore — provveda a procurarsi tre abiti da sera, e prenda il primo treno per Sanremo. Lei presenterà il festival con Paolo Ferrari». Enza ha avuto la forza di pronunciare un semplice «sì» e poi è stata colta da una crisi di sudorazione. Abbracciava i colleghi, il regista Massimo Scaglione, i fattorini che entravano nella sede, gli attori del «Circolo dei Castori».

Passata la «sbornia» Enza Sampò si è affrettata a telefonare in tutti gli atelliers della città. Finalmente è riuscita a fissare un appuntamento. Ieri sera, preceduta dal fotoreporters temperatissimamente assortiti da Sanremo, ha provato i tre abiti in una sartoria di via Ghisi. Per fortuna i modelli erano stati appena terminati. E' occorsa soltanto una ritoccatina.

Enza Sampò nella prima serata indosserà uno «sweza sera» di raso rosa e nero con applicazioni di pizzo chantilly. Per la seconda apparizione: un abito nero-rosa corto, di pizzo rosa arricciato senza bretelline. La sera della premiazione apparirà sul palcoscenico e per l'improvvisazione in un abito lungo di raso nero «gran linea» con un mantello bianco sui fianchi e un drappeggio «imperiale» dietro. Dieci incontri hanno messo a punto i tre abiti sino a notte inoltrata. Stamattina la toilette era già adagiata nè due bauli pronti per essere caricati sul direttissimo per Sanremo.

Omaniola — La signora Maria Negro, abitante in via Carlo Raimondi 13, titolare di una scuola di acconciatura in via S. Anselmo, non ha nulla a che vedere con l'omonima avvenuta venerdì scorso in via Bogino 8.

Due giovani coniugi avvelenati in camera da letto

Il gas saliva dalla strada e stava per farli morire

Per fortuna i compagni di lavoro, preoccupati per l'assenza del collega, sono andati a cercarlo a casa - Le esalazioni provenivano da una tubazione incrinata

Due giovani coniugi sono stati ricoverati stamattina al Maria Vittoria per un misterioso avvelenamento da gas. Si tratta del tipografo Lino Schiassi di 29 anni e della moglie Rita di 22, domiciliati in corso Principe Oddone 30, al piano terreno, dove è la tipografia Quartara, presso cui l'uomo è impiegato.

Questa notte la donna si era svegliata in preda ad un atroce mal di capo. Aveva destato il marito e anch'egli si sentiva poco bene. «Forse abbiamo fatto un po' di indigestione» aveva detto lo Schiassi; ma alla signora ora parso che l'aria della stanzetta fosse molto viziata. Perciò aveva aperto la finestra: e quasi particolare presumibilmente ha salvato ad entrambi la vita.

Stamattina alle nove i dipendenti della tipografia suonano invano il campanello. Non era mai accaduto che lo Schiassi mancasse all'ora in cui si comincia il lavoro e si preoccuparono. Ad un certo punto parve loro di udire dei gemiti all'interno dei locali. Allora, senza più indugiare, la porta venne abbattuta con vigorose spallate.

Marito e moglie giacevano a letto svenuti e si lamentavano debolmente. Si telefonò alla Croce Verde, vennero portati in tutta urgenza all'ospedale. Nella tipografia non c'è impianto di gas, quindi nessuno pensava che potesse trattarsi di un avvelenamento di questo genere. Si rifletteva invece che i due Schiassi fossero stati intossicati da cibi guasti. Ma i sintomi riscontrati dai medici non avvalorarono questa seconda ipotesi. Venne invece quella tipica dell'avvelenamento da gas.

Che cosa era accaduto? Poco più tardi uno degli inquilini della casa ha fatto rilevare che sotto il portone da qualche giorno si sente un acuto, sgradevole puzzo di gas. Il commissariato Borgo Dora, cui sono state affidate le indagini, ha convocato immediatamente i tecnici e senza difficoltà è stato scoperto che nella tubazione c'è una perdita cospicua. Le esalazioni sono filtrate presumibilmente nella stanza attraverso il pavimento. Se la donna nella notte non avesse aperto la finestra, avrebbero saturato completamente il locale con conseguenze irrimediabili.

Le condizioni dei due ricoverati non sono gravi. I medici li hanno trattenuti in osservazione, ma già verso mezzogiorno si erano ripresi. Lievemente più preoccupante lo stato della signora, che si trovava più vicina alla fessura da cui filtravano le esalazioni.

Un aereo dal Texas con diecimila quaglie

E' partito ieri dal Texas, per arrivare oggi a Ciampino, un aereo da carico avrebbero con oltre 10 mila passeggeri: l'eccezionale numero dei viaggiatori è dovuto alle loro minime dimensioni. Non si tratta però di pulcini, che da qualche tempo si servono abitualmente di questo mezzo di trasporto rapido, bensì di uccelli selvatici: quaglie, per la maggior parte, ed anche pernici.

La sapori in Italia un allevatore del Texas, Jerry Waters, che li ha sistemati in apposite casse, facendo un carico complessivo, fra «selvaggina» e imballaggi, di sei tonnellate. E' questa la prima volta che un «cargo» transoceanico, cioè un apparecchio carico esclusivamente di merci, prende terra a Torino.

«Le quaglie — ha dichiarato l'allevatore — sono adatte a riprodursi in libertà e sono destinate al ripopolamento del patrimonio venatorio del Nord Italia». Jerry Waters non ha dato altri particolari né ha detto chi sia l'acquirente. Anche lo «spedizioniere» torinese Gabriele Calcagno, sul cui conseguente la merce, dice di non saperlo.

A quanto pare i 10 mila uccelli a più non avrebbero tutti la stessa destinazione: una parte andrebbe in primavera a ripopolare le riserve, un'altra raggiungerebbe negli allevamenti della nostra regione, dato che le quaglie «made in U.S.A.» sono più adatte di quelle nostrane a riprendere la vita libera.

Il doppio "colpo" vicino a piazza Carignano, fra le 4 e le 5 di stamane

Ancora due negozi in pieno centro con le vetrine spaccate dai ladri

Il misero bottino: un paio di radio a "transistor" e qualche scarpa spaiata - Due stivaletti messicani possono portare in prigione

Continuano le imprese ladresche compiute con la tecnica del martello scagliato contro le vetrine. Stanotte, in uno spazio di tempo compreso fra le 4 e le 5 (vale a dire nell'intervallo fra i due controlli effettuati dalle guardie notturne a quelle ore), i ladri hanno preso di mira due negozi che si trovano sull'angolo di via Accademia delle Scienze e via Cesare Battisti, ad una estremità della piazzetta Carignano.

Si tratta di due «colpi» che si possono definire vandalici perché hanno procurato ai malviventi non più di 50 mila lire di bottino e ai proprietari, invece, un danno di gran lunga superiore dovendosi ora sostituire due cristallini cristallini.

L'angolo è occupato, sia dal lato di via Cesare Battisti che da quello di via Accademia delle Scienze, dall'esercizio di elettrodomestici «Hannon» di cui è proprietario il signor Fiorentino Vigna, residente a Moncalieri. Si tratta degli stessi locali che ospitavano il negozio dell'ing. Tartòfari, il «posta battegia»: alla sua morte vennero rilevati dal Vigna e rammodernati. Attiguo, ma sposto verso via Accademia delle Scienze, è il negozio di calzature Vignola. Espone soltanto scarpe spaiate: il proprietario si riteneva quindi al sicuro dai malintenzionati e non pensava fosse necessario, dopo la chiusura, proteggere le vetrine abbassando le saracinesche.

I ladri, secondo quanto rilevano la polizia, hanno atteso, appostati forse sull'altro lato della piazza, che la guardia notturna effettuasse il controllo delle ore 4. Quindi, avvicinatisi alle vetrine, le hanno spezzate con un martello d'acciaio, però, ann è stato trovato) asportando due apparecchi radio a «transistor» da quello del negozio «Hannon» e due scarpe spaiate dal calzaturificio Vignola. Nel successivo controllo, effettuato dai vigili notturni alle 5, i «colpi» venivano scoperti, ma dei ladri non è stata trovata traccia alcuna.

✱ Ieri pomeriggio è stato portato al Commissariato Moncalieri un giovanotto di 30 anni, male in arnese, la faccia scavata e pallida. Lo accompagnava il proprietario di un negozio di scarpe di via Conte Verde 11, che l'aveva sorpreso mentre rubava un paio di stivaletti alla messicana di marocchino rosso, esposti in vetrina per attirare l'attenzione dei passanti.

Il giovanotto, identificato in Gianni Scialola, senza lavoro e domiciliato, quando ha addosso, nella locanda «La Fucina» di via Conte Verde 2, incensurato, ha raccontato agli agenti una storia che potrebbe anche apparire patetica. Da tempo quegli stivaletti gli facevano gola. Gli accadeva molto spesso di fermarsi davanti alla vetrina e di sognare di calzarli. Immaginava di essere qualcosa come un «caballero» messicano, pistola alla cintola, sombrero in testa, un paio di basette da far invidia a Pancho Villa. Ieri non resisteva più alla tentazione: entrava nel negozio e, pur trovandosi senza un soldo, domandava al padrone il prezzo degli stivali. Accarezzava con voluttà il marocchino rosso e morbido della tomaia, borchiata d'ottone, e sospirando li riconsegnava.

— Non ho soldi a sufficienza. In questo momento — diceva —, passerò domani. Mi raccomando, li tenga per me, non li venda.

Il proprietario riponeva gli stivali in vetrina e subito la sua attenzione veniva distolta da un gruppo di clienti giunti allora. Lo Scialola ne approfittava per infilare una mano nella vetrina e prendersi gli stivali. Il gesto però veniva notato da un passante: questi dava l'allarme e il giovanotto veniva subito acciuffato.

Via Accademia delle Scienze angolo via Battisti: le frecce indicano le vetrine spaccate

Il taccuino del lettore

✱ L'Esecutivo del Comitato piemontese universitario interfacoltà è formato da Alberto Giovannini (segretario generale), Pier Giorgio Picco (amministratore), Giulio Moreno (segretario organizzativo), Pino di Salvo (direttore di «Ateneo»).

✱ La «1000» per il vincitore del concorso «Torino-Natale» non ha ancora trovato il suo proprietario: il possessore del biglietto S 22814 ha tempo fino alle ore 19 del 31 gennaio per farsi vivo; poi il diritto passerà ai biglietti di riserva: M 14091 (valido fino al 7 febbraio) e M 05284 (valido fino al 14 febbraio).

✱ All'Associazione Elettrotecnica Italiana (v. Giolitti 1), stasera, alle 21, il prof. Francesco Scandone parlerà sul tema: «Sistema di telegrafia per missili». La conferenza sarà illustrata da proiezioni.

✱ Il Centro culturale Fiat e la Sezione di Torino del C.a.i. hanno organizzato per stasera, alle 21, in corso Moncalieri 12, una conferenza (con proiezioni) dell'accademico Franco Alletto sul tema: «La spedizione romana 1959 all'Hinducush (Himalaya)».

✱ «La poesia postuma di Umberto Saba» è il titolo della conferenza che il prof. Giacomo Debenedetti, dell'Università di Roma, terrà domani alle 16,30 nella sala Filetta (Pal. Carignano).

✱ All'Unione Culturale (Palazzo Carignano) domani, alle ore 17,45, il prof. Raimondo Luraghi terrà la terza conferenza del ciclo sui grandi problemi della Storia contemporanea, parlando su «L'Islam».

✱ All'Università popolare Don Orione (v. Sacra 28) domani, alle ore 20,30, don Follerolo parlerà su: «L'importanza della cultura nella vita».

✱ Alla Biblioteca musicale (via Roma 38) domani, alle 16, audizione commentata di dischi: in programma «La sinfonia» Grigni ed evoluzione».

✱ L'on. Oscar Luigi Scalfaro, Sottosegretario agli Interni, parlerà domenica, alle 10,30, all'Istituto Sociale (v. Arcivescovado 9) su: «La difesa della pubblica moralità».

✱ Alla riunione del Rotary domani sera, alle 20, all'Albergo Palazzo Torino, l'ing. Arturo Ottermann parlerà su: «Il cubirino di sola».

✱ Al Rotary di Chivasso stasera, alle 20, all'albergo del Moro, parlerà il prof. Franco Gerelli sul «Paesaggio in Oriente».

✱ La veglia danzante del Natale Assurro, organizzata in favore delle Opere assistenziali per i decorati al valor militare, si svolge sabato all'Albergo Palazzo Torino. Biglietti alla sede dell'Associazione (via Marcello Prestinari 4).

✱ Il corso allievi sergenti di complemento per l'Esercito inizierà il 10 maggio. Possono partecipare i giovani, in possesso della licenza di scuola media, che devono essere chiamati nel 2° e 3° scaglione del '39 e i nati dal 3° quadrimestre del '39 o precedenti, arruolati con classi successive.

✱ Dal Lussemburgo sono richiesti: «maître d'Hôtel», commis di ristorante, garsoni, cameriera alle stanze, caffettiera, aiuto cucina (donne). Informazioni all'Ufficio del Lavoro, via Ghiberti 8.

✱ Oggi, mercoledì 27 gennaio, è il 27° giorno dell'anno. Il Sole è sorto alle ore 8,08; tramonta alle 16,57. E' la festa di San Giovanni Crisostomo. Santa Elvira. Santa Divota e San Vitaliano.

✱ Farmacie in serv. notturno: c.so Palermo 118; c.so Vittorio Emanuele 66; via Roma 34; p.za della Repubblica; via Nizza 46; v. Scalenghe 3 ang. v. Mongrovero; c. Svizzera 43; c. Casale 130; c.so Francia 215 bis; via Giacomo Dina 72; via Garibaldi 14; via Cibrario 72; c.so Unione Sovietica 46; v. Cernaia ang. v. San Dalmazzo; v. Po 4; c. Francia 1.

✱ Mercati di domani in provincia di Torino: Avigliana, Bardonecchia, Bricherasio, Carignano, Cuorgnè, Frossasco, Fiano, Gassino, Leini, Maisè, Nole, Pianezza, Pinerolo, Rivoli, Settimo, Strambino, Vigone e Villar Pellice.

OGGI - DORIA - OGGI
IL FILM CHE VI INDICA LA VIA DELLA FELICITA'

CANON PRODUCTIONS PRESENTA
ERNEST BORGNINE
la Trappola del Coniglio
UNITED ARTISTS
DAVID BRIAN · BETHEL LESLIE
KEVIN CORCORAN · JUNE BLAIR
JEANNETTE NOLAN · RUSSELL COLLINS
CHRISTOPHER DARK · DON RICKLES
SOGGETTO DI T.T. MILLER
REGIA DI PHILIP LEACOCK
PRODOTTO DA HARRY KLEINER

VENERDI' 29 GENNAIO
IL CINEMA IDEAL
presenterà dopo il TODD-AO il
TECHNISCOPE TECHNICOLOR
Gli ultimi drammatici momenti di una grande città resi con impressionante realismo dal nuovo schermo gigantesco
CARTAGINE IN FIAMME
un film di CARMINE GALLONE
LUX-GALLONE (Roma) - LUX S.A. di Parigi (Parigi)
LUX FILM

FARO - ALEXANDRA - CAPITOL
OGGI
JEAN MARAIS
BOURVIL
SABINA SEL MAN

FIRMATO dal REGISTA ANDRE HUNEBELLE
LA SPADA DEGLI ORLEANS

SPETTACOLI

Teatro ALFIERI
Da stasera ore 21,15 la Comp.
MACARIO
CARLO CAMPANINI
presenta
VALERIA FABRIZI in
Una storia musicale in otto tempi

IDEAL
OGGI E DOMANI ULTIME dell'entusiasmante spettacolo
IL MIRACOLO DEL TODD-AO
SOUTH PACIFIC
Mitt Century Fox

AMBROSIO
OGGI

Testamento di Sangue
JOCK MAHONEY · KIM HUNTER
TIM HOVEY · IRENE EVANS

★ REPOSI ★
UNO SPETTACOLO «COLOSSALE»
LA BATTAGLIA DI MARATONA
con STEVE REEVES - MYLENE DEMONGEOT
EASTMANCOLOR - DYALISCOPE

ARISTON: 2ª Settimana
CARY GRANT — TONY CURTIS

OPERAZIONE SOTTOVESTE
INGRESSO L. 300

OGGI all'AUGUSTUS
I DUE VOLTI DEL GENERALE OMBRA
con JACK HAWKINS - GIA SCALA
Distribuzione: CEIAD PLATEA L. 300

MOBILI ARTIGIANI
Sede: Corso Vittorio Emanuele, 15 - Telefono 80-361
Succursale: Corso Cairoli, 14
UNO DEI PIU' VASTI E COMPLETI ASSORTIMENTI DI MOBILI IN OGNI STILE - POLTRONE - SALOTTI
FABBRICAZIONE PROPRIA
FACILITAZIONI PAGAMENTO

La discrezione delle donne

Le donne hanno fama di chiacchierare più degli uomini. Forse non è meritata, forse lo è; ma è una colpa veniale. Perché? Perché fino ai nostri tempi le donne ottemperano gravi responsabilità più raramente degli uomini. Con queste due conseguenze: 1) di non avere la risorsa delle conversazioni d'affari durante le quali gli uomini parlano di cifre e di fatti; 2) di non avere lo stesso rispetto per il segreto che hanno gli uomini.

«E perché il segreto — voi direte — se non c'è nulla da nascondere?». Perché il segreto, in molti casi, è necessario al buon esito di un'impresa. Il che è evidente in tempo di guerra, ma può essere vero anche nella politica e negli affari. Come una trattativa andrà a buon fine se sarà condotta con discrezione, e a tappe, così difficilmente se, sin dal principio, sarà sciorinata ai quattro venti. L'amor proprio reagirà, la diffidenza avrà il tempo di nascere: i cattivi consiglieri si metteranno in mezzo. In breve, non si nascondono le cose perché esse sono colpevoli, ma perché sono fragili.

E poi vi sono molti casi in cui un segreto, pur non essendo connesso a faccende di grande momento, è importante perché la sua divulgazione rischierebbe di provocare gravi afflizioni. Che un marito o una moglie siano stati ingannati, che un fidanzato sia stato abbandonato, che un giovane di buona famiglia si sia comportato male, è già una bella disgrazia. Sarebbe anzi peggio se tutti lo sapessero e se le vittime non potessero più comparire in pubblico senza essere accolte con espressioni di pietà e di consolazione. Il segreto assoluto è spesso impossibile, un segreto relativo concede qualche tregua e qualche rifugio.

Ora, è un fatto che gli uomini si confidino facilmente i loro segreti alle donne. In parte perché l'amore, o la piacevole animazione che esso suscita, predispongono alle confidenze, in parte perché ogni uomo, per quanto potente, conserva il bisogno di una comprensione materna di cui tante donne sanno dare la realtà o l'illusione, in parte perché molte donne sono curiose, vogliono sapere tutto e soprattutto ciò che viene loro nascosto, e dimostrano una grandissima abilità nel fare parlare coloro che hanno giurato di tacere.

Sembra abbastanza naturale che un marito non abbia segreti per la moglie. E se così è dicreto, non ci vedo inconvenienti. Ma, ahimè! confessiamo che ciò è abbastanza raro. Troppa è la tentazione di farsi ammirare quando si sa ciò che tutte le altre danno ignorano, e d'altra parte sarebbe umiliante confessare che il marito tiene all'oscuro le moglie dei suoi più gravi pensieri. Allora, senza rivelare il segreto che hanno giurato di conservare, alcune signore lasciano capire di sapere tutto. Oh, non dicono niente di chiaro, insinuano soltanto, alzano un velo del mistero. Tanto basta perché quelle che ascoltano, riescano a strappare il resto, o l'inventino. Il male è fatto.

Il rimedio, per una donna di natura ciarliera, è di essere circospetta, di correggersi o di diventare, come diceva Marcel Proust, la «tomba» dei segreti. E' difficile? Senza dubbio, ma non impossibile, ed essa vi troverà notevoli vantaggi. Anzitutto la discrezione la salverà dalle seccature che le hanno spesso procurato le sue chiacchiere. Poi, il marito e gli amici finiranno col diffidare di una donna indiscreta e non la diranno più tentire. Il silenzio invece le consentirà di ottenere fiducia. Essa non riporterà più le notizie, ma le saprà. E' un piacere intimo, e che vale come l'altro.

Aggiungiamo che i costumi si trasformano e che molte donne hanno ora tanto lavoro e tante responsabilità da perdere il gusto delle indiscrezioni e dei pettegolezzi. Una segretaria di direzione su tutto ciò che accade in un affare importante, ma sa anche che il silenzio fa parte della sua tecnica. La fiducia è un capitale, e dei più preziosi, e va accumulato durante tutto il corso della vita.

André Maurois

Unica autostrada di montagna esistente in Europa

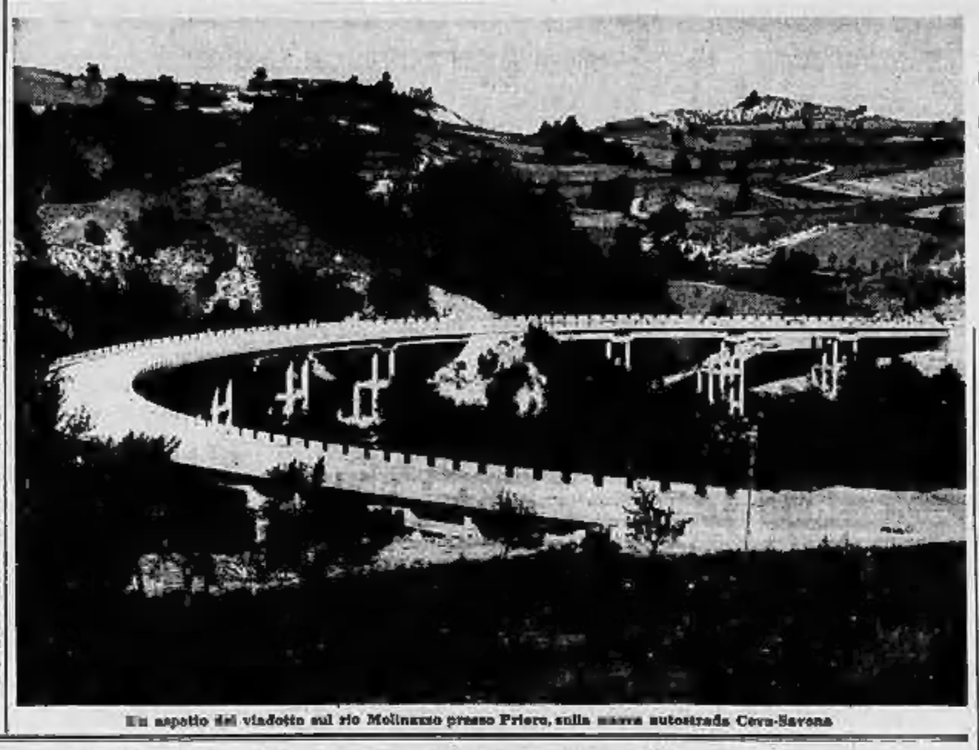

Un aspetto del viadotto sul rio Molinasso presso Priero, sulla nuova autostrada Ceva-Savona

Solennemente inaugurata dall'on. Togni

La grande Ceva-Savona

Accompagnano il ministro dei Lavori Pubblici lungo l'intero percorso il prof. Vittorio Valletta, autorità piemontesi e liguri, e numerosi esponenti industriali - Si spera di prolungare in pochi anni la nuova arteria fino a Fossano e poi a Torino, per unirla con l'autostrada della Val d'Aosta - I problemi delle vie di comunicazione in Piemonte

Nostro servizio particolare

Ceva, mercoledì sera.

Bandiere tricolori sventolano da stamane nell'ampio piazzale di Priero da cui si snoda la nuova grande autostrada per Savona, che, passando fra i boschi alpini, superando, con viadotti arditissimi, strapiombi paurosi, e penetrando in lunghe gallerie scavate nella roccia, porta rapidamente alle palme della Riviera e al mare. Lungo tutti i quarantadue chilometri del percorso, e specialmente ai cavalli di Montezemolo, Millesimo, Carcare, Altare e infine a Zinola, fra Vado e Savona, ci sono altre bandiere e gruppi di carabinieri in alta uniforme e agenti della polizia stradale.

Tra poche ore l'autostrada verrà aperta. Alle quattordici arriva il ministro dei Lavori pubblici on. Giuseppe Togni, accompagnato dal prof. Vittorio Valletta, per la cerimonia dell'inaugurazione. La sua auto sarà la prima a percorrere l'intero tragitto da Ceva al mare. Seguiranno quelle delle autorità e soprattutto delle personalità che maggiormente hanno contribuito alla realizzazione dell'arteria già chiesta e sospirata invano dai nostri padri. Vi saranno il presidente della Società, generale G. Currero di Santa Maddalena; i vice-presidenti ing. Gajal de la Chanaye e avv. Andrea Guglielminetti; i consiglieri: ing. Bonadé Bottino (progettista dell'opera e direttore della divisione costruzioni) e impianti Fiat), ing. Nasi, ing. Minola, rag. Bozzola, dott. Giorgo Salice; il direttore della Società e il direttore dei lavori ing. Orasi e Braggio.

Sono pure presenti le autorità provinciali di Torino, Cuneo e Savona, oltre i rappresentanti di altre iniziative autostradali e di enti interessati: del Gran San Bernardo (ing. Lude, comm. Bionaz e Dienoz), della Torino-Valle d'Aosta e della Torino-Milano (conte Valperga), del Fréjus (professor Comba), dell'Automobile Club, dell'Anfaa e dell'Anas.

L'arrivo di tanti illustri personaggi attorno al ministro dei Lavori pubblici on. Togni dimostra non solo la importanza della Ceva-Savona in se stessa, ma soprattutto nel quadro delle nuove opere che si stanno compiendo e che saranno pronte nel 1961 (l'autostrada Torino-Valle d'Aosta ed i trafori alpini del Bianco e del S. Bernardo) e di quelle che sono in programma, come il raddoppio della Torino-Milano e la Torino-Piacenza.

La lunghezza della Ceva-Savona è di quarantadue chilometri, di poco inferiore a quella della statale del Cadibona. Ma quale differenza! Non c'è l'ombra dei massacranti saliscendi, delle curve insidiose e continue, delle strettoie e delle irregolarità che rendono lungo e pesante il tragitto normale. Il dislivello sull'autostrada è minimo, le curve sono ampie e sopraelevate, la larghezza è costantemente di quasi undici metri, oltre le banchine. Il tempo del percorso si riduce quasi di metà. Da domani tutti potranno accedervi.

La strada di montagna corre in gran parte non su terra, ma su cemento e asfalto. Sono stati necessari undicimila tonnellate di asfalto e quasi un milione di quintali di cemento per costruire 120 viadotti dalla lunghezza complessiva di undici chilometri e ventitrè gallerie per altri quattro chilometri.

Ci sono viadotti come quelli di Bormida, di Paltaro, o di Quazzola, lunghi rispettivamente 363, 364 e 234 metri; e gallerie come Piana, Ca Pagliera, Passeggi, Franco, lunghe 774, 560, 386 e 380 metri. Per la costruzione, divisa in undici lotti affidati ad altrettante imprese, sono occorse oltre un milione di giornate lavorative.

Il costo dell'opera è di undici miliardi e 700 milioni di lire. Il concorso del contributo statale è stato notevole, ossia il 32,8 per cento dell'intera spesa, pari a poco meno di tre miliardi. Il capitale della società era di altri tre miliardi, versati dalla Fiat (un miliardo e 750 milioni) dall'Autostrada Torino-Milano (750 milioni) e dal Comune, provincia e Unione industriale di Torino, Cassa di Risparmio, San Paolo, Cementi Marchino, Sita, Pirelli, Michelin, Cokz Italia (1 milioni ciascuno). Il rimanente della somma è stato ottenuto con obbligazioni.

L'efficienza della iniziativa privata piemontese, la comprensione del Ministero dei Lavori Pubblici, la genialità dei tecnici hanno consentito di portare a compimento in anticipo sul programma una opera che finora è unica nel suo genere. Se non si fosse scatenato il maltempo, la inaugurazione sarebbe già avvenuta in dicembre.

Ed ora l'autostrada Ceva-Savona in maggioni difficoltà stradali sono evitate, altre ne rimangono nel tratto Fossano-Ceva, e, sia pure in piccola misura, anche nel tratto Fossano-Torino. Il progetto per la Ceva-Fossano è già stato preparato e sembra, anzi, che sia già stato presentato per l'approvazione al Ministero dei Lavori Pubblici. Ampi e ardimentosi viadotti dovrebbero superare i profondi avvallamenti del Tanaro, del Corsaglia, dell'Ellero, del Pesio e del Mondalavia che oggi, specialmente in periodo invernale, ostacolano, in modo a volte grave, lo svolgimento del traffico sulla statale numero 28. Il nuovo tratto di autostrada fino a Fossano è anche vivamente atteso da tutta la Langa depressa.

I progetti sono grandiosi. Si spera, in un breve periodo di anni, di prolungare la autostrada da Savona non solo fino a Fossano, ma anche a Torino, per riunirla con quella della Val d'Aosta che prosegue per Ginevra.

E chi ne che per ottenere non sia finita e funzionante l'autostrada Genova - Savona - Ventimiglia, in modo che siano evitati i disagnanti e disperati ingorghi sulla Via Aurelia.

c. n.

I duecento anni di vita di un tradizionale ritrovo romano

Sulle pareti del Caffè Greco i documenti della sua storia

In una delle sale si conservano i ritratti dei più famosi ed assidui frequentatori: molti medaglioni, ancora vuoti, aspettano forse invano di consacrare una celebrità nuova - Il tavolino su cui Gogol scriveva ogni giorno le sue più belle pagine Le quattordici carrozze del pittore Galli - Oggi il locale, superata una grave crisi finanziaria, vive soprattutto di ricordi

Roma, gennaio.

Non è certamente facile trovare in Italia, ed anche all'estero, un Caffè che vanti la data duecento anni; due secoli quindi di vita attiva e fortunosa come quella del Caffè Greco di Roma. E' un locale eminentemente artistico, attraverso le cui sale sono passati, in tanti anni, una quantità enorme di pittori, scultori, poeti e romanzieri insigni, lasciando a loro ricordo un copioso numero di quadri e statue.

Il Caffè Greco può paragonarsi per il suo spiccato carattere al «Rendez-vous» di Monaco di Baviera, di prima della guerra. Questa istituzione romana, ormai storica, di proprietà del compianto Federico Gubinelli, che fu un artista egli stesso nei riguardi della miniatura, qualche anno fa corse pericolo di chiudere le porte, e a Via Condotti, che sorge, ci fu quindi un grande e giustificato fermento. I quotidiani della capitale se ne fecero eco e Manlio Lupinacci, allora assessore al Turismo, se ne interessò direttamente, evitando la catastrofe.

Oramai a Roma si può dire sparito il Caffè Aragno, che si è trasformato in modo da renderlo irriconoscibile: prima ha perduto la caratteristica, e possiamo dire storica, Terza Saletta, ove si svolsero tante polemiche di arte, anche molto accese; poi ha perduto la prima sala, trasformata in un copioso bar, quindi anche il nome, anche rimane solo la sala centrale.

Qual è la causa che minacciò il Caffè Greco? Debiti per ben 18 milioni, accumulatisi non per colpa del proprietario e neppure, si può dire, della passività dell'Azienda, che invece dovrebbe essere fiorita, frequentata com'è da un pubblico elegante. E allora? Questo fu uno specie di mistero. Ma sin il fatto che, se non si fosse trovata una via d'uscita, i creditori avrebbero fatto mettere i sigilli, impadronendosi di tutto e guardandosi di continuare la tradizione del Caffè.

L'avvocato Nino D'Angelantonio, legale dei Gubinelli, si rivolse invano a vari Istituti Creditizi romani perché rilevassero la passività commandando un rimborso rateale. I romanisti inviarono, in questo senso, un appello al Sindaco. Idem i Romani, Alto Commissario per il Turismo, si fece promotore di una azione che poteva condurre a un risultato con l'appoggio degli Istituti Creditizi romani. Infine, il Ministero della Pubblica Istruzione, su richiesta del Sindaco di Roma, dichiarò questo Caffè di speciale interesse storico-artistico e quindi intangibile.

Il Caffè Greco, fondato nel 1760 da un levantino, certo Nicola della Maddalena, nacque in Piazza di Spagna e si chiamò Barcaccia dalla fontana del Bernini, che con il popolo denomina Più tardi trasportò sede a Condotti, dove è sempre rimasto.

Sotto il pontificato di Leone XII il Greco era il maggior caffè della città; più tardi è stato superato da altri caffè, ma è rimasto caratteristico. Esso ha cambiato tre o quattro padroni e di greco non conserva che il nome.

Che illustre vita quella di questo caffè che ha visto fermarsi a discorrere nelle sue sale, per mesi ed anni, tutte le sere, Goethe, Goldoni, Mendelssohn, Wagner, Rossini, Gounod, Liszt, Berlioz, Liszt, Gogol, Michievicz, Schopenhauer, Lenbach! Ciascuno ha lasciato un ricordo, sia firmandosi in un registro che, passato di proprietario in proprietario, si conserva oggi gelosamente, sia lasciando memoria di sé attraverso aneddoti gustosi che si ripetevano ancora dai frequentatori più anziani e più illustri di anni fa, come Pio Joris e Cesare Pascarella.

Il Caffè Greco, che nel '48 divenne anche un centro politico, che vide passare nelle sue sale teste coronate (Re Luigi di Baviera, quando si trovava a Roma, non mancava di frequentarlo con assiduità), conserva i documenti della sua storia.

Nella prima sala le volte e i muri sono coperti da sessa dipinti di Ippolito Caffi, il pittore paesista di cui la Galleria Corsini possiede un piccolo ma bellissimo paesaggio romano. Il Caffi fu pittore e soldato: morì, gloriosa vittima del suo dovere, a Lissa, affondando insieme all'eroico equipaggio della Palestro.

La sala Omnibus tramanda i medaglioni e i ricordi dei più assidui frequentatori. I medaglioni si allineano sulle pareti, equidistanti, a piccolo altezza: molte cornici sono vuote e aspettano, forse invano, come la nicchia della Basilica di San Pietro, di consacrare una celebrità nuova.

Fra i ricordi si conserva il tavolino ove il grande romanziere russo Nicola Gogol scriveva quotidianamente (sorbendo dozzine di chicchere di caffè) le sue più belle pagine. Del fatto è tramandata memoria da un ritratto dello scrittore e da una pergamena che porta le firme di tutti i componenti della colonia russa riunitisi in banchetto appunto al Greco nel 1902 per commemorare il 50° anniversario della morte dell'artista.

La scultura del caffè sono quasi tutte di Luigi Amici, nato a Jesi sul principio del XIX Secolo. Piccoli bozzetti, un po' accademici, essi rivelano, tuttavia, uno schietto temperamento d'artista.

Quanti aneddoti si ripetono su questa sala! Tutti ricordano che fra i pittori Fortuny e Faruffini esistette sempre una ruggine forte, provocata dalla fissazione del secondo (grande ma equilibrato ingegno) di essere odiato dal primo. Fissazione priva di qualsiasi fondamento, perché il povero Fortuny non solo lo stimava, ma gli voleva anche bene.

Si rammentano pure le stranezze del pittore Luigi Galli e l'arrendevolezza dei colleghi verso di lui. I suoi quadri, oggi pagati a caro prezzo, non trovavano compratori ed egli, per poter lavorare, ricorreva assai parsimoniosamente all'aiuto dei colleghi. Fragole come un arabo, non spendeva molto per vestire: andava sempre ricoperto da un soprabito sfilacciato, calzando sulla testa una tuba che il tempo e le intemperie se la ritagliava dall'estremità delle camicie. Una volta ebbe da un amico generoso cento lire e decise di recarsi in carrozza al Caffè Greco. Ma poiché, passando presso una stazione di quattordici vetturini, tutti gli si offersero, non volle far torto a nessuno. Montò in una vettura, e le altre tredici a correrglì dietro con un fracasso indiavolato. Giunto al caffè consegnò al cameriere, accanto stupefatto, il biglietto da cento, perché pagasse quattordici corse e altrettanti bicchierini di mistrà.

Oggi il Caffè Greco vive molto di ricordi. Ed è una fortuna che ne sia stato proprietario fino a ieri un artista: Federico Gubinelli, custode religioso delle belle memorie. Se gli chiedevate che cosa lo soddisfacesse di più: l'andamento buono degli affari o la qualità dei clienti, forse si sarebbe dichiarato per questi ultimi ed avrebbe avuto ragione. Ma ne appello agli artisti, specialmente a quelli che gli dovevano qualcosa...

Arturo Lancellotti

Le anticipazioni della casa Balmain per la moda di primavera

Snella come una colonna la «jolie madame»

Il grande sarto parigino ha presentato «tailleurs» dalla giacca corta (mentre gli altri l'allungano) modellati sul davanti, taluni rigonfi sul dorso, altri ornati di ottocentesco colletto in «tulle» - La «redingote Trotteur» - Strani modelli di Cardin: piatto il busto, accentuati i fianchi

Nostro servizio particolare

Parigi, mercoledì sera.

Con il disegno di una colonna di stile corinzio e con alcuni versi di Paul Valéry (dal «Cantico della colonna») Pierre Balmain, il noto creatore di moda francese, ha voluto sintetizzare l'ispirazione della linea da lui lanciata. Sempre alla ribalta per la nuova stagione primavera-estate, la *jolie madame* può giustificare un paragone di carattere architettonico, se con un po' di fantasia consideriamo come capitello decorato l'ampio ed alto cappello che sovrasta la figura snella e diritta. Leggerezza e semplicità compiutano l'immagine ideale della donna secondo l'interpretazione di questo sarto, preferita dalle signore più raffinate di Parigi. La leggerezza è dovuta ai particolari tessuti scelti con questo criterio, mentre la semplicità non è che un controllo più severo dei piccoli motivi, aggraziati e femminili, che sempre hanno contraddistinto questa collezione di gusto.

Anche questa volta lo scopo del tema «base» viene raggiunto, ma non si può definire l'edizione 1960 dello stile Balmain innovatrice e sensazionale. Le giacche dei suoi *tailleurs*, per esempio, sono ancora molto corte, tanto da ricordare in modo un po' troppo evidente certi modelli dell'anno scorso. E' pur vero che tali giacchette sono tagliate davanti in modo da seguire con garbo la forma del busto (senza però metterlo troppo in rilievo) e che il dorso è leggermente gonfio, ma ora che tutte le giacche dei *tailleurs* sono state allungate dagli altri sarti, lo sguardo viene riportato all'improvviso indietro nel tempo e ci ritornano di colpo alla mente i corti giacchettini della primavera scorsa. In taluni altri completi (giacca-abito) eccellono invece perfette giacche di tipo classico con vita segnata al punto giusto, ma non aderente, e con risvolti slanciati di taglio maschile. Un pizzico di romanticismo ma attutisce la compostezza: il collettino intorno al collo è realizzato in *tulle point d'esprit* di colore nero, accoppiato ad una leggerissima lana secca color blu scuro. Sbottonando la giacca appare la camicetta accollata a giro collo e senza maniche, realizzata nel medesimo tulle trasparente.

Molto belle, come sempre, le *redingotes* poco avvitate, tagliate da maniture verticali che allungano la figura. Da ricordare a questo proposito un modello di signorile semplicità, «Trotteur», che si è imposto all'attenzione delle clienti più eleganti: si tratta di un soprabito ottavi di taglio diritto, appoggiato a garbo sul davanti, in morbido tessuto di lana scozzese bianco-nero. Collettino minuscolo di velluto nero e un garofano nero puntati sul revers di linea slanciata. Neri pure i grossi bottoni di materia plastica, i guanti e il cappello di volume importante di paglia lucida. Sotto, un abitino di lana sottile con colletto quadro, maniche corte, cintura «in forma» di vernice e gonna diritta.

Balmain preferisce tutta la serie più nuova delle lane ultraleggere, in modo che il *tailleur* di lana dai colori chiari e dal peso-piuma potranno essere indossati con successo in ogni stagione.

Per cocktails e per sera i suoi modelli divengono dei capolavori di ricami in rilievo con perle, fiori, pietre dure e fili d'oro intrecciantisi disegni di ispirazione semi-orientale. La linea di questi abiti è in genere semplicissima: corpino accollato, giubba attillata, gonna di ampiezza contenuta e arrotondata.

Alle notti delle più famose città del mondo questo sarto dedica inoltre i modelli fantasiosi per clienti fortunate che potranno indossarli scegliendoli secondo il particolare ambiente di ogni luogo.

In contrapposizione con la fedeltà di Balmain alla sua *Jolie madame*, un suo giovane collega, Pierre Cardin, propone giacche di *tailleurs* nuove per donne diliformi. Infatti, mentre il busto di queste giacche è liscio e addirittura piatto, mentre la vita è appena accennata e un poco bassa, i fianchi vengono valorizzati al massimo mediante fodere interne di crine che rendono più irrigidita la «banca» di forma curva. Ne deriva una curiosa immagine femminile a cui, abituando l'occhio, si può attribuire una notevole grazia originale.

Anche Cardin è da ricordarsi tra i più raffinati accostatori di colori, che armonizza in sfumature diverse o in effetti cromatici diversissimi e audaci, ma sempre di ottimo gusto.

Savina Reggero

Cappello elegante in «tulle» nero, guarnito da una rosa bianca, della nuova collezione presentata da Balmain (Tel.)

Un modello della nuova collezione di Pierre Balmain: «Toque», a riccioletti di paglia bianca, guarnita di un nastro color blu (Telefoto)

Fenomeni astrali e previsioni generiche: Luna in Acquario congiunta al Sole e Mercurio; quadratura con Nettuno. Amici utili e schietti, Alleanze favorevoli. Vi sarà qualche sbalzo di lattica che guasterà i rapporti con l'ambiente, ma poi tutto sarà chiarito e si avrà la normale ripresa di tutta la situazione. Tranquillità in cuore e le vie circolatorie. **Tipi: Acquario, Gemelli e Bilancia.**

Acquario - Lavoro: amici utili e schietti sul lavoro. Alleanze favorevoli. Badate ad usare una appropriata tattica per non urtarvi con l'ambiente. - *Vita affettiva:* ritmo sentimentale sereno. Prove di devozione, ma un contrasto è prevedibile per le parole maligne di una donna. Necessità di non prestare orecchio. - *Salute:* necessità di tonificare il cuore e le vie circolatorie.

Gemelli - Lavoro: la sincerità spingerà a dire del segreti, il che vi metterà in urto con l'ambiente. Poi si avrà un chiarimento. - *Vita affettiva:* l'armonia è più che certa. Tuttavia le dovrete difendere perché sia durevole, isolandovi da quello persone a doppia faccia. - *Salute:* controllate meglio la pressione del sangue ed il metabolismo.

Bilancia - Lavoro: ripresa di una situazione economica. Offerta importante che però racchiude uno sfruttamento ineluttabile. - *Vita affettiva:* potete filarvi. Vi è chi aspira alla vostra completa fiducia e che è pronto a gettarsi nella fiamma per voi. - *Salute:* alcuni che funzionano poco. Vi farà bene qualche goccia di estratto cardio-surrenale.

Ariete: senza dubbio di grave in vie intestinali funzionamento a scartamento ridotto. Interessi equilibrati e ambiente familiare sereno. **Toro:** la testardaggine urterà la suscettibilità di qualcuno che vi metterà in disparte. Usate più vernice. **Cancro:** raccomandiamo i suggerimenti che vi daranno il cuore. E inutile farvi vedere freddi quando avete un'anima ardente. Stato naturali. **Leone:** la burrasca si allargherà, avrete dei momenti in cui dovrete volgere un difficile compito e per il quale darete le vostre migliori risorse. Stato ingravanendo. Controllate il ricambio. **Vergine:** la vostra vita sarà influenzata da un incontro seguito da diretta collaborazione. Viaggiare è utile. **Scorpione:** la tolleranza vi condurrà avanti e vi farà ottenere più fiducia e prestigio in tutto. Raffreddore che copre. Potete stroncarlo. **Sagittario:** saranno mesi in evidenza due punti di vista che risolveranno la posizione. Fortuna nel rischio. **Capricorno:** situazione stazionaria. Né bene, né male. Sopportate. Poscia verrà mantenuta la promessa e avrete ciò che aspettate. Invito a visita che comporta spese di denaro. Tutto sommato ne avrete altri cantanti.

T. Palmieri

SPETTACOLI A TORINO

TEATRI E RITROVI

Prosa: biglietti Galleria La Stampa, v. Roma neg. v. Bertola, tel. 53-113

Alfieri: 21,15 Macario-C. Campanini con Valeria Fabrizi nello spettacolo music. «Una storia in blue-jeans».

Auditorium di Torino: venerdì 29, ore 21.: Concerto sinfonico n. 8. Direttore: Paul Kletzki. Pianista: Paul Badura Skoda.

Carignano: Madero-Velonghi-Lionello con M. Piau, ore 21.15: «Mare e whisky» novità di G. Rocca.

Conservatorio: 21.30 Concerto del Quartetto di Budapest (Beethoven).

Teatro delle 3 ore (Roma 96): ore 22 «Appellando Godot» di S. Beckett.

Teatro dell'Officina (v. C. Alberto 12/3, telef. 828-349): ore 21.15 «Opera seria» di R. De Calabajl.

Teatro Stabile: ore 21 «La conversione del capitano Brassbound» di G. B. Shaw con Lia Zoppelli e Roldano Lupi.

Museo del Cinema (Palazzo Chiablese, 126 posti): alle 17.15 e 21.15 «Gli uomini... che mascalzoni» di Mario Camerini (1932).

Al Florida (p. Solferino, t. 42-833): ore 17-18 e 23-1 Maestro Mario Ansonino; canta Wilma Morano. **Arlecchino:** ore 21.15: Riccardo Rauchi e il suo Complesso.

Angelus: 21 Sfilata semaniale.

Castellina Danze: ore 21 Serata riservata alla «Famiglia Turinese».

Eden Danze (via A. Nota 2, telef. 44-765): ore 21 Compl. Settebello.

Fare Club: ore 21 Shanghai Gualdi.

Fausto: Café chantant, Medici 112.

Gaudio Danze: 16.30 e 21 A. Nero Gay (via Pomba 7): ore 17 e 21: Orch. Boccaccio; cant. Pippo d'Andrea e Salvador. Lezioni di ballo.

La Cicala Danze: 21 Orch. Lana.

La Perla Danze: 21 Pippo Peano.

Principe Danze: ore 21 nuova formazione Complesso Paolo Bittante.

Trocadero (A. Doria 9, t. 652-771): ore 21-2 Barimar e il suo Sestetto.

Colombia Danze: 22-4 Attrazioni.

Esterli Club: 1 5 Circ'a. Attrazioni **La Ferrayat** (via Goito 15): Attrazioni con l'Orch. Jean Willy, Fellano Blanck (p.za Carlina, tel. 44-270 e 46-138): Musica Hall. Ristorante. Danze. Ap. 19; festivi 18,30

CINEMATOGRAFI

Ambrosio: «Testamento di sangue» scope colori con Jack Mahoney e Kim Hunter. Ingr. L. 400.

Ideale: «I baccanali di Tiberio» colossalissimi con Walter Chiari, Ugo Tognazzi e Abbe Lane.

Torino: «Il ritorno di Arsenio Lupin» R. Lamoureux e Alida Valli.

Cristallo: «L'impiegato» con Nino Manfredi, Eleonora Rossi Drago e Anna Maria Ferrero. Ingr. L. 400.

Doria: «La trappola del coniglio» con Ernest Borgnine, David Brian

Ideal: «South Pacific» in «Todd-Ao» (sic. con Mitzy Gaynor, John Kerr. Ultimo 22.10. Ingr. L. 500.

Lux: «I 5 penny» in visavision tech., Danny Kaye.

Reposi: «La battaglia di Maratona» scope colori, Steve Reeves, e Mylène Demongeot. Ingr. L. 400

Rossini: «Il settimo sigillo» di Ingmar Bergman. Pomer. L. 400.

Vittoria: «Morte di un amico» G Garko. Vietato minori anni 16.

Ariston: «Operazione sottoveste» col., Cary Grant, T. Curtis.

Arlecchino: «Il letto racconta» scope tech., R Hudson e D Day.

Augustus: «I 2 volti del Generale Ombra» con Jack Hawkins e Gia Scala. Ingresso L. 350.

Nazionale: «La notte senza legge» con Robert Ryan e Tina Louise.

Torino: «Sfinge vivlenta» E. Rossi Drago J. L. Trintignant. Ap. 10

Alessandra: «Spada degli Orléans» scope col., Jean Marais, Bourvil.

Capitol: «La spada degli Orléans» scope col., Jean Marais, Bourvil.

Fiamma: «Paracadutisti d'assalto» Hal Tyndel: «Ragazza del rodeo» Marnie Van Doren e Jeff Richards.

Madei: «Chiamate Mario 00366» con M. Ferrero-A. Banfi 14,15-21,15.

Film: «Sentiero della violenza».

Massimo: «Sabbia rossa», con Kirk Douglas e Virginia Mayo.

Principe: «La ragazza del rodeo» Marnie Van Doren e Jeff Richards.

Bassoli: «Frankenstein contro uomo lupo» Lon Chaney.

Statuto: «Salvate i nostri» con Kirk Douglas e Virginia Mayo.

Adriano: «Malesia» con Spencer Tracy e James Stewart.

Alcione: «Processo Norimberga» a Riv. Gagliardi-Fosco 16,15 e 21,15.

Alpi: «L'isola delle vergini».

La Perla «I misteriani» con K Sahara e Y. Shirakawa.

Regina: «Ponticello sul fiume del sud» «visione tech., Jerry Lewis.

Astl: «Appuntamento col delitto» Ventura, S. Milo. (Riposo) Ap. 10.

Olimpia: «Fuga sul mare» a colori

Po: «Sergenta di ferro» J. Lewis.

F. Nuovi: «Tamburi lontani» e «Natalia» Ap. ore 15

San Felice: «I 3 banditi» tech., R. Scott e Margaret O'Sullivan.

Saperia: «Non perdiamo la testa» con Ugo Tognazzi e Franca Valeri.

Giardino: «Salvate la Terra» italiano: «Amore e guai» Marcello Mastroianni, Maurizio Arena.

Mirafiori: «Il barbaro e la ghelsa».

S. Rita: Avventure Robinson, col. Vizzaglia (t. 59-61-25): «Quando l'inferno si scatenò» C Bronson.

Ellseo: «I 10 della Legione» con Judy Lawrence, Burt Lancaster.

Fréjus: «Picchiarello e soci» cartoni animati in technicolor.

Nuovo: «Due selvaggi a Corte».

S. Paolo: «Trotazioni del signor Smith» tech., Jurgens, Reynolds.

Belgio: Solo chi cade può risorgere

Corallo: «La lua pelle brucia» con S. Ruth e Anthony Quinn.

Eridano: «Amsterdam operazione diamanti» Peter Finch, E. Barinck

Orega: Appuntamento col delitto.

Radium: «Sorso il ribelle».

V. Veneto: Viaggio nell'infernale

Astra: «Alla prova dell'amore» con José Ferrer e Gilbert Roland.

Bernini: «Kean» tech., Gassman

Elios: «Vendicatore nero» Flynn

Ezcelsior: «Sangue dei campi».

Massaua: «Gli aeronautori della cratera» in technicolor.

Odeon: «Ladro del re» tech. con A. Blyth, G. Sanders, E. Purdom.

Star: «Titanic latitudine 41 nord» con Kenneth Moore.

Adua: «O-man contro l'uomo leggo».

Aurora: Delinquente rock and roll

Brenta: Ordine di uccidere, Albert Fortino; «Grandi famiglie» Cabin

Lanteri (corso Giulio Cesare 20): «Proibito ai militari».

Major: «Vento si alza» C. Jurgens

Nord: «Muraglia» Crik e Crak.

Palermo: Piccole donne. E. Taylor

Sociale: «Giorno della vendetta» a col., Kirk Douglas e A. Quinn.

Zenit: «Occhi che non sorrisero» Jennifer Jones e Laurence Olivier

Baretti: Cerchio rosso del delitto.

Cabiria: Cantante matto. J. Lewis.

Colosseo: «Io e il generale» con N. Wisdom e B. Blackman.

Continental: «Colline nude» tech. con David Wayne, James Barton.

Fiera: Spalle al muro. J. Moreau.

Italia: «Quantrill il ribelle» scope tech., Steve Cochran, D. Brewster.

Lingotto: «Mondo senza fine» col.

Modenese: «Destinazione Tokio» e «Occhio per occhio».

Piemonte: «Tentazioni del signor Smith» tech., Jurgens, Reynolds.

San Carlo: «Il diavolo nero».

Speola: Generale desperados, tec.

Biana: «X-9 agente Interpol».

Dora: «Congiura al castello».

Nemi: «Doppio gioco».

Alba: «Le signore preferiscono il maniko» con Eddie Constantine.

Ambra: «L'ultima cavalcata».

Apollo: «Conquistatore dell'Oregon» sc. tech., Fred MacMurray.

Calzone: «Divisione Folgore» e comica con Toni e Jerry.

Edera: «El Hakim» N. Tiller.

Lucanio: Azione controspionaggio

Lutrario: «10 secondi col diavolo» J. Chandler, J. Palance, M. Carol.

Splendor: «Impiccagione all'alba» scope, R. Calhoun, Anne Francis.

Riunioni E.N.A.L. — Ideal, Lux, Reposi, Adriano, Arti, Europeo, P. Nuova, Ciborario, Radium, Fortino, Odeon, Massaua, Fiera e Ambra: Teatro Carignano: Comp. Madero - Lionello - Velonghi (biglietti all'E.N.A.L.), Teatro Stabile (biglietti alla Cassa). Per venerdì: Teatro Alfieri: Comp. Macario (biglietti all'E.N.A.L.).

ANNUNCI ECONOMICI

Il prezzo di questa rubrica dev'essere corrisposto anticipatamente alla Pubblicità Stampa (via Roma 80, Torino) per contanti o vaglia, o mediante versamento nel conto corrente postale numero 2/1805, Torino. Esso risulta dal prodotto del numero delle parole (minimo dieci, eliminando le artificiosamente composte) per la tariffa della rubrica adatta all'annuncio, con l'aggiunta delle tasse in ragione del 7% globale. Per inserzioni in data fissa, urgenti o ripetute prezzi speciali.

Tutti gli avvisi vengono pubblicati su « La Stampa » ed in « Stampa Sera ». Non sono ammessi annunci che contengano una o più lettere iniziali non indispensabili all'intelligibilità, richieste di denaro o francobolli anche solo per la risposta.

Coloro che desiderano rimanere ignoti ai lettori possono utilizzare il nostro servizio accettando aggiungendo al costo dell'avviso la tassa di lire 200 per decade, ed un deposito di lire 150 per il rimborso delle spese di recapito delle corrispondenze a valori che non possono eseguirsi di ritiro presso i nostri uffici.

Le corrispondenze indirizzate ad una cassetta non possono contenere documenti, colori, campioni di propaganda; debbono essere inviate per Posta e sono respinte se sprovviste di mandato. Non si accettano, comunque, reclame responsabilità per quanto eventualmente allegato alle lettere.

OCCASIONI MERCERIA
L. 100 per parola

APPLICATRICI rendiconto, vasta [illegible] fiorai ricevitori semiautomatici, automatici, binatrici, frasatrici, tagliati, saggiatori, occasioni, liquidazioni. Frigaro, Torino, Cuneo 28. Telefonare 372-345. 15344

ALTERNATORI trasformatori motori [illegible] saldatrici, apparecchiature industriali contatori, vendita, noleggio. Garnero, corso Vercelli 58. Telef. 21.836. 9006

ARCIOCCASIONE tagliati amatigliatrici boral trapani bilanciati parucchi marca. Taborelli, Valperga 4. A3810

CALDAIE a vapore [illegible] tipo e accessori compra vendo Carrinito, via Mantova 5 telef. 220-754. 14669

CATENE usate e nuovissime per auto moto, industrie, Marengo, Maxini 33. Telefonare 871-712. 10999

REGALO lavori stampaggio lamiera, presse 10-20 tonnellate, pensi modici. Telefonare 687-462. 20268

FABBRICO cancelli per lattaia in acciaio zincato saldato, preventivi senza impegno. Sest. Telefono 372-658. 9736

LAMIERE ondulate nate a alcinate, lamieroni spessori vine a 300 mm. Tagli su misura. Via Parma 1, telef. 298-963

OCCASIONE cedo trafila nuova funzionante produzione trafilati, tubolari serramenti metallici. Scrivere Pubblicità Stampa 1068, Torino. A1831

ARTIGIANATO
L. 40 per parola

ARMILIFICI Principe Amedeo 22 C, Giuseppe Verdi 26 B, produzione cravatteria commerciale stretching autocotto, Fotoreflessione occasione, Visitatori, riparazioni rate. Rimotori vaganio allegrio liquaza.

ORDINALI prodigiosi Fascicoli tonificanti esame vista stilorizzante zenith, fax Mercanti 43. 12564

PERSIANE avvolgibili tende alla veneziana ripiego orizzonte lavoro dempenfino. Telefonare 366-163. A388

SOC. CAPITALI [illegible] **MILIONI** 4.5 L. 100 p. p.

A troppe richieste prestiti personali, immobili rimborsabili 10 mesi, [illegible] riservati a lavoratori, impiegati, funzionari, artigiani, residenti Torino e Piemonte. Fratelli massimi su autovetture in poche ore, anche ipotecarie. Modicità, serietà, segretezza. Fin. Co.Tur trasferita in piazza Statuto 24 (angolo via S. Donato). Tel. 47-345.

A Porta Nuova eseguiamo avvistatissima lavanderia tintoria. 700.000 dilazionando. Riva, via Mazzini 1. 67

AFFIANO ampio commestibile 50.000 giornaliere prova urge cedere 2.000.000 dilazionando. Corso, Cavour 28.

A negozianti o proprietari alloggi occupati [illegible] regolarmente muniti (posteggi. Interessante mensilità. Riservatezza. Rifg. corso Re Umberto 5. 18649

A buone condizioni, alloggi moderni, tipicioni accurate, vendesi 1-2-3 [illegible] libretto servizi. Facilitazioni pagamento. Fogni liberi st occupati, Rivolgersi Largo Lancia angolo Ironco. Telefon. 386-507, 396-005 12968

A consilinari vantaggiosissima vendesi pagamento dilazionato mq. 6400 terreno con muraturo fabbricabile (lello compreso) da ultimarsi per 70 eccitanti abitazione, posizione, [illegible] signorile, albergo. Geometra Colombo, via Montevecchi 7.

A Porta Nuova, alloggio su corso, coi camere, servizi, terrazzo/foro, libero, 5) mi[illegible] Accivanti, Belfiorino 58.

A Torre del Mare siete invitati visitare nascente centro balneare prospiciente isola Borroggi (vicinanze Spotorno) dove vendonsi piccoli medi lotti terreno, ville, appartamenti. Organizzazione bancaria lunghe rateazioni. Tiziani, via Donizetti 4, Milano, tel. 795-638. 14965

ABITABILI primavera vendiamo corso Appio Claudio 3, alloggi signorilissimi 3-4 camere tinello cucinetta, aria condizionata. Ristoro e lunghe rateazioni. Donna, Garibaldi 28, tel. 611-060. 17196

ABITABILI primavera vendiamo via Lanzi 104, spaziosissimi alloggi signorili camere tinello, cucinino. Mutuo st facilitazioni. Telefonare 611-060. 17196

ABITABILI subito, altri ancora, vendiamo direttamente alloggi 1-2-3 camere accessori. Mutuo, facilitazioni pagamento, via Cernaia angolo Fandaino

ACQUISTASI 2 case 15-50-100 camere anche vecchia costruzione o parzialmente diroccata. Oga Telefon. 42-481. 62

AFFARONE! Eredi urgenta realizzo, vendono casa 39 camere, mobi libera, mobiliccio, via Arsiee 3. Telef. 882-229.

AGENZIA Sacco, Andrea Doria 6, vende bellissimo alloggio 2 camere cucina ampia terzo piano [illegible] necessario, 6o cesso, 2.650.000.

AGENZIA Sacco, Andrea Doria 6, vende bellissimo terzo[illegible] centrale ingiunta 60 a 60 camere [illegible] 20133

AGENZIA Sacco, Andrea Doria 5, vende camera cucina piccola, cortile e giardino ricreativo piazza Crispi 1.200.000.

AGENZIA Sacco, Andrea Doria 5 camera camera, camera cucina, alloggi.

AGENZIA Sacco, Andrea Doria 5 vende due bellissime camere, cucina, San Salvario 1.000.000. 20155

AGENZIA Sacco, Andrea Doria 5 vende ispezionazioni centrali, semicentrali.

ALASSIO vendonsi lotti terreno su strada 500 al mq. Società Aurelia Alassio

ALLOGGI abitabili subito, ancora disponibili, nel centrale lussuoso condominio Duchessa, vendonsi grandi aqui, rivolgersi cantiere Beaumont 38. Tel. 42-360, 41-398. 21055

ALLOGGI due, tre camere, servizi, vendonsi in casa moderna, via Alpigiano 14. Visite: martedì, giovedì, sabato ore 16.30-18.30. 13623

ALLOGGI tre camere servizi, ampissimo, giardino, palazzina signorile due ristoranti Porta Nuova, 1.800.000 anticipo rimborsabile mutuo. Fontanarosa 5. 14286

ALLOGGIO libero, altri bloccati, vendonsi piazza Sabotino (Lungotevere 35). Visite: lunedì, mercoledì, venerdì ore 14,30-16,30. 12923

ALLOGGIO signorilissimo 6 camere, doppi servizi ossa recentissima costruzione in corso, zona Crocetta, vendesi privatamente. Telefonare 683-368.

ALLOGGIO zona Francia 3 camere, cucina, bagno, terrazzo, garage vendo 6 milioni 300.000. Telefonare 891-899.

ATTICO mq. 200x100 terrazze vendesi, zona Mauriziana. Telef. 388-564.

AUTORIMESSA 600 mq. zona Porta Palazzo, vendonsi muri. Telefon. 651-336.

BARCHEGGIA vendonsi alloggi 1-2-3 camere, cucinino, entrata, bagno, comfort moderni, prossi sagliose entra. Mutuo ventiquattromila, facilitazioni pagamento. Telefonare 683-232. 24797

BARRIERA Milano Chiesa Salute alloggi camere tinello bagno terzo ammezzo, residui. Telef. 399-663. 18498

BELLISSIMO alloggetto doppia esposizione su piazza, barriera Milano, vendo urgentemente [illegible]. Telefonare 553-380. 20432

CASA angolare, ottima costruzione anteguerra, primi Statuto, ammobiliata, buon reddito 43.000.000. Richiardi, Settembre 58. 20700

CASA Pecchiera camere 60, ascensore, [illegible] 29 bellissimi alloggetti. 35.000.000. Accivardi, Settembre 58.

CASA cercasi, [illegible] anche [illegible], anche Barriera Nizza, 40 camere, [illegible] 24.000.000. Occasioni Accivardi, [illegible] 58. 20720

CENTRALISSIMA quarto esposizione, splendida posizione, corsi alberati (corso Re Umberto angolo corso Matteotti) vendonsi signorili alloggi da 4 a 10 camere, possibilità superfici maggiori entità, grandi saloni, infissi[illegible] per uffici, importanti ragguardevolissime (abitabili fra un mese). Simoncini, Re Umberto 6.

CORSO Francia camera cucina cucina servizi mansardato 1.650.000. Telefonare 299-883. A6496

CORSO Massimo Ameglio, alloggio libero, cinque camere, cucina, termosifone, 11.000.000. Accivardi, Settembre 58.

CORSO Prestiera 300, palazzo signorile, panoramico, soleggiatissimo. Vendonsi alloggi da 3 a 7 camere, grandi saloni, Ristoro accanto. A3454

CORSO Sebastopoli 223, magnifica esposizione, vendo alloggi due camere tinello cucinino, palazzo veramente signorile, granito marmo, prezzi convenientissimi. Telefonare 53-631. 10016

COSTRUTTORI Eredi urge vendere terreno centrale Torino, residenziale costruibili 100-300 camere. Assicurasi pagamento metà camere. Amministrazioni Gilotta. Telefono 47-387. 67

CROCETTA (Politecnico) vendiamo ultimi signorili alloggi da 4-5 vani e servizi, corso Montevecchio. Com. FAI. Cavour 7, telefono 527-496. 20477

CROCETTA, via Fratelli Carle, vendiamo occasione alloggio tre camere salone doppi servizi. Com. FAI. Cavour 7, telefono 527-496. 20437

INDUSTRIALI corso Francia meravigliosa posizione vendo terreno facilitando pagamento possibilità finanziamenti costruzione stabilimento. Telef. 58-603.

INTERESSANTE liquidazione vendiamo ultimi alloggetti a prezzi eccezionali, via Polonia 2. Com. FAI. Cavour 7, telefono 527-496. 20437

LOCALE industriale ca cinta desiderio mq. 1200 terreno annesso vendesi per divisione. Convenientissimo. Amministrazioni Gilotta. Telef. 47-387. 67

MONDINEVRO angolo Montenevoso prestigiosa e media, pagamento parte in trent'anni parte in cinque anni. Com. FAI. Cavour 7, telef. 527-496.

NEGOZI centrali bellissimi ultimo reddito vendonsi muri. Telef. 519-770.

OCCASIONE Com. FAI vende signorile alloggio via Madama Cristina. Telefonare 527-496. 20437

OCCASIONE Com. FAI vende alloggetto paraggi Serrati due camere tinello cucinino, affare. Telefonare 527-496.

OCCASIONE Com. FAI vende alloggio zona Valentino. Telefonare 527-496.

OCCASIONE Com. FAI vende ultimi signorili alloggi via Giacinto Collegno. Telefonare 527-496. 20437

OCCASIONE Com. FAI vende reddittizi negozi liberi occupati zona diverse. Telefonare 527-496. 20437

OCCASIONE Com. FAI vende alloggi via Bardonecchia. Telefonare 527-496.

OCCASIONE 45, angolo Torricelli vendonsi ultimi alloggetti liberi st occupati, prezzi convenientissimi. Rata pari affitto. Ore 15-17. 23573

OTTIMO investimento capitale costruzione [illegible] alloggetti affittati palazzo nuovo ai nuove zona Mirafiori-Lucia reddito. Telefonare ore ufficio 562-030.

PANELLA capolinea autobus D residuo elegante costruzione nuovi convenientissimi alloggetti. Com. FAI. Cavour 7. Telef. 527-496. 20437

POSSARO 8, vendonsi ultimi alloggetti liberi st occupati, convenientissimi di prezzo, rate pari affitto. Ore 17-19. Affezza.

PORTA Nuova definitiva vendita tipo. Ultimi ultimi alloggi via Settimo. Com. FAI, Cavour 7. Telef. 527-496.

PRENOTATE alla Com. FAI, Cavour 7, telef. 527-331, signorili alloggi via Valgioia in costruzione stabile fra giardini e alberate interpellatori senza impegno. Metrini trentennali. Lunghe rateazioni.

QUADRILATERO nostro quadro vendiamo alloggi, zona Mauriziana. Telefonare 553-864. A4230

SANREMO vendiamo appartamenti, ville da due a otto vani. Tutti prezzi. Sono. Sanremo. 553

SANREMO Talevi, corso Imperatrice 3, vende [illegible] ville tutti prezzi.

SOSTITUZIONE [illegible] orefici, vetrai, fratturi, sarte, fornitore immobiliare. Bianco, telef. 596-580. A4013

STABILIMENTO tornano Torino 4-5000 mt. coperto. Scrivere Pubblicità Stampa 5536, Torino. A5337

STATUTO, via La Marmora, vendiamo contrattabilissimi alloggetti 3 camere e servizi. Metrini trentennali. Lunghe rateazioni. Com. FAI, Cavour 7, tel. 527-496.

[illegible] tramite Doglio, piazza Castello 9, accetta amministrazione stabili privati e condominiali. Telef. 50-077.

[illegible] arcidiacre vende vera occasione alloggio via Po 3 st angoli via Vigone 20. Telef. 42-083. A4194

TERRENI industriali zone diverse, 1500 al mq. in più. Telefonare 298-967.

TERRENI acquisiamo stabile recente, st gamitia costruzione, [illegible] buona posizione, massimo 90.000.000 contanti Telefonare [illegible] 20018

VENDESI alloggio centrale semicentrale 10 camere, tripli servizi, doppio ingresso, preferibilmente pianterreno, primo piano. Scrivere Pubblicità Stampa 3308, Torino. A5421

VENDESI alloggio signorile 3 camere servizi zona Gran Madre, Crimea, Valentino. Telefonare [illegible] A4390

VENDESI locale mq. 100-150 adatto deposito, magazzino, [illegible] ufficio, ingresso. Telefonare 887-894. A1933

VENDESI 1° aprile, adiacente piazza Statute, moderna una o due camere tinello servizi. Telef. 758-472. A3715

VENDESI Nizza corso moderni locali uso ufficio zona centrale, semicentrale mq. [illegible] Scrivere Semicon, casella postale 283, Torino. A3802

VENDESI casa[illegible]ne interno cortile 600 mq., cercasi uso ufficio, magazzino. Telefonare 60-378. A3818

VENDESI corso Appartamento 4 camere recente costruzione abitazione studio Statuto Castello Matteotti. Dettagliare scrivendo Pubblicità Stampa 7126 Torino. A3938

VENDESI soli [illegible] 1° marzo, tre camere e servizi, possibilmente zona Balsamo, oltre Po. Telef. 743-913. A3867

AFFITTASI via Nizza negozio due vetrine con grandissimo magazzino. Telefonare 60-378. A3818

AFFITTASI 10.000 negozio retro cortile 6000 Lingotto, due camere Barriera Milano 8000. Telefonare 882-524. A3363

AFFITTASI 15.000 alloggio 7000 camere terzo luogo, collinare. Telef. 882-824.

AFFITTO locale seminterrato mq. 70 riscaldato, uso officina silenziosa o magazzino. Telef. ore pasti 874-781. A4009

AFFITTO negozio, via S. Paolo 43. Telefonare 21-688. A3496

AFFITTO per fabbrale casa indipendente con locale industriale Ascensione. Telefonare 793-830. A393

AFFITTO, vendo capannone industriale mq. 1100 coperti, cortile mq. 400, possibilità di ampliamento fino mq. 11.000. Riscaldamento, forza, allacciamento radiale, esposizione 1961. Telef. 681-078.

ALLOGGIO una camera tinello cucinino affittasi. Galuzzo 104-bis. Rivolgersi portineria.

ALLOGGIO 4 stanze servizi, corso Unione Sovietica, Torino, affittasi. Tel. 28-42 Pinerolo. 20782

AUTOTRASLOCHI accuratissimi autofurgoni imbottiti, Garanzia, conservano prevantivi. Telefonare 388-220. Mastrolatte.

BARRIERA Milano, [illegible] mq. 110, [illegible] cortile, 2 alloggetti indipendenti. Telefonare 265-358 ore 14-17. A3619

VIA della Rocca 32 affittasi bellissima ufficio piano terreno ristrutt quattro locali. [illegible]

VIGNANEL Torino, libero subito, laboratorio completo saldatura, affittasi, vitando con alloggio. Scrivere Pubblicità Stampa 7185, Torino. A3006

EMMA Francia offresi aprile alloggetto. Telefonare possibilmente ore pasti 866-566

DUE [illegible] camera, cucinino adatta magazzino deposito. Via [illegible] 11.

LOCALI PER VILLEGG.
L. 100 per parola

ALASSIO appartamento moderno al mare 3 locali cucina bagno termosifone vendesi 4.000.000. Società Aurelia, Alassio.

VENDESI alloggetto arredato Noli, oppure cambiasi con Torino. Scrivere Pubblicità Stampa, n. 5278, Torino. A3368

ALBERGHI E STAZIONI CLIMATICHE L. 100 p. p.

ALBERGO Castello Lagnasco nuova gestione terrazzi panoramici soleggiato lago televisione, triennale 1500 lire compreso, Telefonare 69-092. A2712

GORGICHERA soggiorno ideale villeggiatura. Informazioni presso Enti Ufficio Viaggio. 17794

SANTA Margherita Ligure, Hotel Lauria direttamente al mare, ambientazione, cucina superba. Vantaggiosi forfaits per famiglie e fine settimana. 20490

COLLEGI ISTIT. SCUOLE
L. 100 per parola

ALL'ISTITUTO Orsolia, Cernaia 22, contabilità meccanizzata, stenografia, dattilografia, complementaria, pagbo. 14658

[illegible] corsi serali tecnici elaborati per coloro che hanno [illegible] frequentato corso pure e contributi. Istituto Calvoli, via Maria Vittoria 54. Telef. 872-278.

LEZ. TRADUZ. PREST.
L. 90 per parola

GERSAM lavoro a domicilio dattilografia, contabilità meccanografia. Tel. 280-338.

COMMERCIALISTA tributarista, amministrativo, tenuta contabilità, rivolgersi serio esperto dottore commercialista, Telefonare [illegible] A3774

FRANCESE diplomata universitaria Grenoble impartisce lezioni ripetizioni. Telefonare 595-154. A392

GERMANICA azienda [illegible] propria, incarichi tecnici amministrativi. Telefonare 385-424. [illegible]

INGLESE professoressa britannica impartisce lezioni privati, Scrivere Pubblicità Stampa 1172, Torino. A3546

INSEGNANTE libera massimo impartirebbe lezioni scuole elementari anche domiciliie. Scrivere Pubblicità Stampa, n. 7169, Torino. A3842

INTERPRETI traduttori iscrizione gratuita scheda[illegible] Centro Servizi Congressi Convegni, via Maria Vittoria 34, telefono 872-370. 20345

MATEMATICA ripetizioni individuali collettive scuola media. Telefon. 854-694.

MATEMATICA lezioni preparazioni, ripetizioni. Telef. 47-536. A4789

PER lezioni inglese e tedesco. Telefonare 48-641, mattino 8-11. A2707

PERFETTO inglese lezioni conversazioni traduzioni tavori domicilio. Telefonare 397-663, 396-730. A4565

PROFESSORESSA impartisce lezioni italiano latino greco inferiori superiori. Telefonare 528-167. A4029

RAGIONIERA paghe contributi, consulenza, tributarista tedesco, propria domicilio [illegible] 52-821. A373

RAGIONIERE, contabile bilancio pratico paghe contributi, disposto ore serali, tenere contabilità piccola azienda. Scrivere Pubblicità Stampa, n. 3234, Torino.

STUDENTESSA tedesco di lezioni, ripetizioni in tedesco e inglese. Trattative 44-481. A1913

ZELOCE dattilografia eseguirebbe lavoro domicilio proprio recapito [illegible] Scrivere Pubblicità Stampa 5143, Torino.

CAMERE MOBIL. PENS.
L. 70 per parola

A distinti uffici mobiliata centrale, tranquilla, terzo, bagno. Telefonare 511-618.

A impiegato stabile, affittasi ammobiliata, casa signorile, zona Mauro. Telefonare 776-432. A4537

A ottimi prezzi ammobiliata centrali recenti pensione familiare. Tel. 534-619.

AFFITTASI: ammobiliata due letti, altra indipendente con bagno, signorile, centrale. Telefonare 882-434. A4913

AFFITTASI ammobiliata con terzo a signora o signorina sola, via Frejus. Telefono 782-226. [illegible]

AFFITTASI ammobiliata [illegible] letti centrale [illegible] unica pensione. Telefonare 537-185. A2592

AFFITTASI ammobiliata signorile silenziosa studentia impiegato volendo pensione Ivrea. Telefonare 832-130.

AFFITTASI camera ammobiliata 1-2 letti. Telefono 535-349. A3569

AFFITTASI elegante piedi-a-terra, [illegible] Inquilini. Telefonare [illegible]

AFFITTASI elegante piedi-a-terra palazzo nuovo. Telefonare 388-894. A3660

AFFITTO a stabili grande ammobiliata. Telefonare 533-560. A1779

BELLA ammobiliata due letti uso cucina soli presso signorine sconosciuti. Via Quinto, telefono 683-076. A4020

BELLA camera ammobiliata centrale riscaldata, primo piano. Telef. 537-584 pomeriggio. A290

CONFORTEVOLI ammobiliate centralissime con vitto affittasi presso convenienti. Telef. 551-584.

PIED-A-TERRE, camerata moderna affittasi a distinto. Telefono 686-934. A1850

SIGNORA affitta ammobiliata, comodità, centralissima, [illegible] Pubblicità Stampa, n. 7168, Torino. [illegible]

DOMANDE IMPIEGO
L. 40 per parola

BELLA presenza svelta signora pratica commercio cerca impiego compagnia casalinga, magazzini di fabbrica, ottima referenze. Scrivere Pubblicità Stampa, n. 7183, Torino. A4028

CHIMICO anni 35 massima referenze lavorato studi pubblicazioni industriali vasta esperienza qualsiasi produzione offresi presso seria azienda. Scrivere Pubblicità Stampa 3312, Torino. A1778

DATTILOTTERNE corrispondente stenodattilografa, inglese, francese, notizie tedesco, bella presenza, desiderando migliorare impiegherebbesi presso seria azienda. Scrivere Pubblicità Stampa, n. 7170, Torino. A3649

DIPLOMATA, referenziata, provenza trentacinquenne, cerca seria occupazione pomeridiana, serale. Telefonare 781-278 pomeriggio.

DIPLOMATO capacità militare assume responsabilità e fiducia presso seria azienda. Scrivere Pubblicità Stampa 3218, Torino. A1965

DIPLOMATO 28enne, cerca occupazione. Scrivere Pubblicità Stampa, n. 1111, Torino. A1961

DITTATO pecionato età 51, offresi massimi ribassi e contabilità. Telefonare 378-158. A5012

ESPERTO bonifiche cementazione ristrutturazione tempra rapidi lunga esperienza, energico serietà assoluta, referenze comprerebbesi. Scrivere Pubblicità Stampa 5277, Torino. A4813

GIOVANE 24enne seconda occuperebbesi ufficio disegnatore, Telefonare mattino 690-185. A3632

GIOVANE coglionera, munito patente, impiegherebbesi, deposito viaggiare. Telefonare 746-532. A5493

GIOVANE maestra cerca decorosa impiego. Telef. 82-676 ore 14-16.

INGEGNERE civile lunga pratica organizzazione direzione cantieri e ufficio, calcoli cemento, offresi. Scrivere cassetta Pubblicità Stampa, n. 7181, Torino. A3617

LAUREATO legge ventottenne, referenziato, pratico ufficio legale commerciale, cerca impiegherebbesi. Telefonare 767-691.

OFFRESI giovane 19enne, ottima cultura, con particolari attitudini matematiche, letterario, commerciali. Telefono [illegible] A3444

OFFERTE LAVORO
L. 100 per parola

AGGIUSTATORI stampisti attrezzisti e [illegible] meccanici assume serie ditte. Telef. 692-202. [illegible]

APPRENDISTI barcellai 14-15enni assumiamo. [illegible] Serimanti, corso Vittorio 41. [illegible]

ARTIGIANO operaio abili lavorazione [illegible]. Presentarsi Finis, via Rossetti 34.

AUTISTA Diesel portiere corso giovane stabilimento [illegible] vitto alloggio. Specificare capacità, stato famiglia, età ecc. Scrivere Pubblicità Stampa 1166, Torino.

CARROZZERIA [illegible] cristalli Sostituzione a falegnami, Ala, rafforzo, [illegible] Pubblicità Stampa 3334, Torino. [illegible]

CERAMICA nella ditta, cerca apprendista colaggio, rifinitrici, pratici [illegible]. Telefonare ore pasti 66-381. A3523

CERCASI ambosessi bobinatori esperti avvolgimento motori. Scrivere solo se veramente provetti e valori. Scrivere Pubblicità Stampa 3330, Torino.

CERCASI apprendista e abilissima lavoranti tessile. Telefonare 519-093.

CERCASI praticanti drogheria carovana per [illegible] ingresso ott 25-30 anni. Referenze ineccepibili. Ottima retribuzione. Telefonare [illegible]

COMMESSA Moto e Motocarri grande marca cerca abile motorista riparatore, inutile scrivere se non veramente provvisto. Specificare età, [illegible] occupati, presso. Scrivere Pubblicità Stampa [illegible] Torino. A4147

DONNE pratica per assistenza persona anziana cercasi. Esigesi intelligenza, buon carattere, referenze. Telefonare 624-163 ore 14-16, 20-22. A2536

EX meccanicista paraplegico [illegible] sorveglianza perquisizione operai cercasi. Referenziato. Scrivere Pubblicità Stampa 3321, Torino. A3747

IMPORTANTE stabilimento tessile macchine [illegible] cerca frasatori collaudatori tessitori raschiatori di prima e seconda categoria. Scrivere dettagliando curriculum vitae Pubblicità Stampa 7259, Torino. A5701

INDUSTRIA elettromeccanica cerca stabilizzatori prima seconda categoria. Telefonare 894-900, 781-894. A4323

INFERMIERA infermiere stabile, referenziato, 40-50enne, [illegible] assistenza ammalato. Scrivere Pubblicità 3312, Verona. 20948

LAMIERATORE artigiano cerca apprendista 14-15 anni. Telef. 650-004.

MAGLIERISTA provetta disposta trasferirsi cercasi ottimo trattamento. Scrivere Vespa Nuova Pubblicità [illegible] Pesa

MAGLIERISTE rettilinee e macchine controlleur varia cerca maglificio. Corso Dante 183. A5555

MAGLIFICIO Kelly assume abilissime rendiconiste a macchinista su rettilinee. Lagrange 29. A4074

MAGLIFICIO Kelly assume abilissime magliariste su rettilinee e confezionatrice. [illegible] 29. A4075

MOBILIFICIO cerca vendiziosa provetto capace guida camioncino. Treves, Cernaia 17. Telef. 44-482. A3821

OFFICINA cerca tornitore primo o secondo e apprendista volenteroso. Telefonare 772-632. A4365

OFFICINA meccanico cerca aggiustatori e fornitori prima e seconda categoria. Presentarsi Piemonte Meccanica via F. Re 49 Torino. A5568

PETTINATRICE cerca apprendista alimentina. Telef. 896-871. A4909

STABILIMENTO metallurgico cerca aggiustatore meccanico per reparto manutenzione. Indicare età, referenze, preferibilmente Pubblicità Stampa 3326, Torino.

PARRUCCHIERI, BARBIERI
L. 100 per parola

ASSUNTE importante Società personale promozionale propaganda [illegible] Alessandria, Asti, Biella, Torinese, Novi, Massima serietà lavoro [illegible] speciale personalità, dilgendo. Macocorivere. Scrivere Pubblicità Stampa 5368, Torino.

AZIENDA industria, importante nazionale cerca procuratori per [illegible] città e provincia. Offerta gratuitamente dettagliata con referenze a Pubblicità Stampa 9094, Torino. 20060

AZIENDA [illegible] cerca provvisti di referenziati agenti vendono per Torino città. Assicurasi provvigioni e [illegible] spese. Casella 375 M. GIP, Milano. 20794

(Continua a pag. 18)

VENDITE A RATE

ABBIGLIAMENTO FART, piazza Adriano 15. Tessuti confezioni, calzature, radio T.V., elettrodomestici, orologeria, mobili — Senza firmare cambiali.

AUTO CON. ATTO S.p.A., corso Re Umberto 5, Torino Telefoni 43-811 - 53-398 PERMUTE rapidi a acquirenti o proprietari Interessa bancario sciiare. Riservatezza.

CUCINE Gasfire, C.G.E., Triplex, Kreffi, ecc., lavatrici, lucidatrici, aspirapolvere, assortimento, grandi marche, cambi, riparazioni, manutenzioni, prezzi migliori. Corso Vittorio 56 (mon.)

ELETTRODOMESTICI vasto assort ai migliori prezzi. Facil Casa Lampadario, p.za Mad. degli Angeli 2, telef 553-979

FRIGO Bosch, Norge, G.E., Emerson, Federal-Ate, Fiat, Frigidaire, General, Indes, Ekerson, Ext, Sibal, ecc., nuovissimi modelli, cambi, riparazioni, serietà. Corso Vittorio 56 (monumento)

FRIGORIFERI Concessionario Bosch. Tutte le migliori marche nazionali ed estere. L'Elettrica - Casa del Lampadario, piazzetta Mad. degli Angeli 2 (ang. v C Alberto)

LAMPADARI Il più vasto assortimento in Piemonte oltre 5000 modelli ogni stile e prezzo. Facilitazioni Casa del Lampadario, p.za Mad. degli Angeli 2, tel. 553-979

LUCIDATRICI ASPIRAPOLVERE delle migliori marche. Vasto assortimento. Facilitazioni. Casa del Lampadario, p.za Mad. degli Angeli 2 - Telefoni: 553-979 - 521-477

MACCH. CUCIRE Assortimento radio, televisione cucine economiche, gas, elettriche, qualità, presso, facilitaz. F.lli Lotti — Via Massini, 41

MACCH. CUCIRE Kenmore, Riaff, altre marche, usa mobiletti, compro, vendo, cambio, riparo, ritiro Cassarede, c. Re Umberto 11, tel 515-177

MOBILI Armadiani a 2 porte 24.000 con soprallo 26.000 » 3 » 32.000 » » 35.000 » 4 » 46.000 » » 49.000 Lucidati a macchina Via Montevideo 6, Torino

MOBILI Armadiani con 2-3-4 porte con soprallo: lire 24.000, 26.000, 35.000, 46.000, 49.000. Lucidati a macchina Tutti i mobili, scrivanie, ecc Via Saviore 11 (Borgo Sanpietro) - Mercatieri.

PRESTITI contro cessioni quinto stipendio concedonsi a parastatali e privati Liquidazioni rapide Compagnia Finanziaria Italiana - Via Belleria 5 - Telefono 834-055

STUFE Federal originali, tedesche, a petrolio, le più diffuse nel mondo, con dò odore, max sparsa, per case, negozi, uff, uffici. Praticità e risparmio ERICCO - Corso Vittorio 56.

TELEVISORI Dumont, Admiral, Philco, Radio e tutte le migliori marche - Facilitazioni. Casa del Lampadario, p.za Mad. degli Angeli 2 - Telefoni 553-979 - 521-477

T.V. Braun, Blaupunkt, Dumont, Emerson, Nordmende, Philips, Vega, Telefunken, ecc. Radio T.V. mod 56, registratori Grundig, fangvaligia - Cambi. Concession. ERICCO - Corso Vittorio 56 (monum.)

TERRENI progetti approvati, Via Cernaia, Tolmezzo, Fontevarda, Moncalieri. Telefonare 809-857. 14286

TERRENI adiacenze corso Francia (Reg. Margherita) zona sviluppo [illegible] raccordo ferroviario, comodità strade, treno, ecc., vendonsi lotti da mq. 28.000 a mq. 5000 prezzi vera convenienza. Richiedere Re Umberto 6. 21000

TERRENO acquista impresa con capitale cerca possibilità costruzione 100 camere circa. Telefonare ore pasti 350-366.

TERRENO industriale tronco stradale Pianezza, vendiamo anche a lotti. Domus, Garibaldi 22. Telef. 511-050

TERRENO Madonna Campagna zona mezzo metri quadrati mille metri fronte due via, progetto industriale approvato per metri quadrati 800 coperti vendesi. Telefonare 290-804 ore ufficio. A3070

VENDO fabbricato industriale coperto 5000 mq., con terreno libero 30.000 mq. centrifuga 3 canali, cabina trasformatore, caldaia, volendo l'azienda vicino Torino Scrivere Pubblicità Stampa 5160, Torino.

VENDO locale, fronte via, piano terreno e primo piano complessivi mq. 500 zona S. Secondo, adatto industria, deposito, esposizione macchinari, volendo contrattila. Telefonare 388 502, 890-601.

VENDO muri negozio rivendibile casalinghi redditizio cintas portatena. Telefonare 299-883. A5408

VENDO terreno corso zona periferia prospiciente tram, tutti servizi, progetto approvato cinque fabbricati complessivo 200 camere, eventualmente parziale facilitazione pagamento. Telef. 878-849.

VENDO villetta quattro camere. Telefonare 20-448. A1584

6.500.000 vendo casetta abitazione 10 camere, redditizia ricostruibile, Scrivere Pubblicità Stampa 7131, Torino.

DOMANDE AFFITTO ALL. LOCALI e TERR. L. 100 p.p.

ABBISOGNANI affittare alloggio qualsiasi zona. Cauzione, referenze. Telef. 560-737.

AFFITTERESSI suo negozio o terreno mq. 6000 possibilmente con ufficio. Scrivere Pubblicità Stampa 7137, Torino.

AMMOBILIATO alloggio o villa 3 camere letto, soggiorno servizi cerca professore americano arrivando fine gennaio. Telefonare ore ufficio 562-030.

APPELLA capolinea autobus D residuo elegante costruzione nuovi convenientissimi alloggetti. Com. FAI. Cavour 7. Telef. 527-496. 20437

INDUSTRIALI cerco Francia meravigliosa posizione vendo terreno facilitando pagamento possibilità finanziamenti costruzione stabilimento. Telef. 58-603.

INTERESSANTE liquidazione vendiamo ultimi alloggetti a prezzi eccezionali, via Polonia 2. Com. FAI. Cavour 7, telefono 527-496. 20437

LOCALE industriale ca cinta desiderio mq. 1200 terreno annesso vendesi per divisione. Convenientissimo. Amministrazioni Gilotta. Telef. 47-387. 67

MONDINEVRO angolo Montenevoso prestigiosa e media, pagamento parte in trent'anni parte in cinque anni. Com. FAI. Cavour 7, telef. 527-496.

NEGOZI centrali bellissimi ultimo reddito vendonsi muri. Telef. 519-770.

OCCASIONE Com. FAI vende signorile alloggio via Madama Cristina. Telefonare 527-496. 20437

OCCASIONE Com. FAI vende alloggetto paraggi Serrati due camere tinello cucinino, affare. Telefonare 527-496.

OCCASIONE Com. FAI vende alloggio zona Valentino. Telefonare 527-496.

OCCASIONE Com. FAI vende ultimi signorili alloggi via Giacinto Collegno. Telefonare 527-496. 20437

OCCASIONE Com. FAI vende reddittizi negozi liberi occupati zona diverse. Telefonare 527-496. 20437

OCCASIONE Com. FAI vende alloggi via Bardonecchia. Telefonare 527-496.

ORBASSANO 45, angolo Torricelli vendonsi ultimi alloggetti liberi st occupati, prezzi convenientissimi. Rata pari affitto. Ore 15-17. 23

Paziente inchiesta d'un giornale

Un ragazzo inglese condannato per errore

La sua moto fu trovata sul luogo di un furto e un agente testimoniò contro di lui Il colpevole era invece un amico del giovane, che si era servito del veicolo di questo

Nostro servizio particolare

Londra, mercoledì sera.

Il settimanale *The People*, uno dei più diffusi della Gran Bretagna, sta conducendo una intensa campagna in favore di un giovane di diciassette anni, Edward Jones, il quale starebbe scontando una condanna per un crimine che non ha commesso. Il periodico aveva incaricato due suoi cronisti di interessarsi a fondo del caso ed oggi, in possesso di prove che dimostrerebbero in modo incontrovertibile l'innocenza del ragazzo, ha chiesto al ministro degli Interni, Richard Butler, di intervenire per riparare al grave errore giudiziario.

Jones attualmente si trova rinchiuso in una casa di correzione di Everthorpe, nel Yorkshire, dove sta scontando una condanna da uno a tre anni di reclusione, per essere penetrato nel marzo scorso in un negozio a scopo di furto. Il processo venne celebrato il 9 giugno ed egli fu riconosciuto colpevole insieme al suo complice, un camionista di trent'anni, tale Edward Bright. Sulla partecipazione al colpo ladresco di quest'ultimo non vi sono dubbi di sorta ed è probabile, qualora le indagini compiute da *The People* si rivelino fondate, che al suo anni di carcere già inflittigli ne vengano aggiunti degli altri per falsa testimonianza. Bright attualmente si trova rinchiuso nella prigione di Pentonville, a Londra.

Nel processo il Pubblico Ministero sostenne che Jones e Bright si erano recati sino al negozio prescelto per il furto a bordo della motocicletta del primo. Scoperti da una pattuglia di agenti, tentarono di darsi alla fuga, ma, non essendo riusciti a far partire la moto, l'abbandonarono sul posto.

Ciò accadde verso le due di notte. Neppure un'ora dopo la polizia bussò alla casa dei Jones. Il giovane affermò che quella sera non si era mosso dalla sua abitazione, ma venne egualmente accusato in quanto l'agente Arthur Dulieu lo identificò come uno dei due che si erano dati alla fuga. Dulieu non motocicletta disse che doveva trovarsi come sempre nell'androne della casa, ma quando i poliziotti recatisi ad arrestarlo gli fecero notare che non c'era, il ragazzo formulò l'ipotesi che gli fosse stata rubata.

Sulla condanna di Jones ebbe un'influenza decisiva l'identificazione fatta dall'agente Dulieu. Le proteste di innocenza del giovane non vennero credute neppure quando un suo amico, Brian Clarke, di diciassette anni, dichiarò che colpevole del furto insieme al Bright era lui stesso. *The People* giustifica la sicurezza nel riconoscimento del presunto colpevole fatta dal Dulieu pubblicando le fotografie di Jones e Clarke e facendo notare come i due giovani si assomiglino.

Il difensore di Jones citò nel processo un particolare molto importante, vale a dire che Charles Bright, fratello di Edward, si era recato dal suo cliente prima dell'arrivo della polizia per informarlo che «Ted» si trovava coinvolto in una grave difficoltà ed aveva bisogno del suo aiuto. Charles raccomandò a Jones di non dire alla polizia che «Ted» aveva l'abitudine di prendergli la motocicletta e che avventa, dati i loro rapporti di amicizia, lo faceva senza neppure chiedergli il permesso. Il povero ragazzo, ignaro di cosa si celava sotto la richiesta del fratello dell'amico, dichiarò che la moto doveva essergli stata rubata.

I due cronisti del settimanale, quando Jones interpose appello alla condanna, cominciarono a frequentare Charles Bright sino alla sera in cui il giovane confessò volontariamente di aver mentito nel processo per salvare il fratello. Nella confessione, che è stata inviata al Ministero degli Interni, Bright ha detto fra l'altro: «E' stato mio fratello a compiere il furto insieme a Brian Clarke. Jones non c'entra per nulla. Quella notte mio fratello tornò a casa e mi riferì di essere stato sorpreso mentre tentava di penetrare in un negozio. Mi chiese di recarmi subito da Jones e di indurlo a dichiarare alla polizia che la motocicletta gli era stata rubata.

«Adesso che ho confessato ogni cosa mi sento più tranquillo. Mi torturava il pensiero del povero Jones rinchiuso in una casa di correzione pur essendo innocente. So che questa mia confessione potrà farmi condannare e provocare il prolungamento della sentenza inflitta a mio fratello, ma non me ne importa».

Al Ministero degli Interni, *The People* ha trasmesso anche una piena confessione di Brian Clarke. E' quindi probabile che il processo a carico di Jones venga rifatto e che l'innocenza del giovane sia pienamente riconosciuta.

a. t.

Enea Malagutti, il restauratore milanese noto in tutta Europa anche per le numerose «scoperte» di quadri di grandi maestri, nel suo studio di via Bagutta mentre si accinge al restauro di due preziose tavolette del '400 genovese, rappresentanti San Bernardino

La tragedia al Tribunale di Nicosia, in Sicilia

Il medico ha ucciso il magistrato per vendicarsi di un'«offesa personale»

Il assassinno omicida esasperato per un ulteriore rinvio di una causa per danni da lui intentata contro un avvocato - Era convinto che l'ambiente forense locale gli fosse ostile - Tre colpi di pistola, uno dei quali a vuoto - La vittima abitava a Palermo con la moglie ed i tre figli

Il dott. Antonio Giannola, il magistrato assassinato (Tel.)

Nostro servizio particolare

Palermo, mercoledì sera.

Un medico chirurgo, il dott. Giovanni Occhipinti, di 45 anni, che aveva da qualche tempo in corso una causa civile presso il Tribunale di Nicosia, mentre si trovava nell'ufficio del presidente dello stesso Tribunale, dott. Antonino Giannola, da Palermo, ha estratto una grossa pistola «Smith» calibro 38 esplodendo contro l'alto magistrato tre colpi, uno dei quali gli spaccava la carotide provocandone la morte quasi istantanea. L'omicida, che è stato arrestato mentre usciva dall'ufficio nel quale aveva commesso il delitto, si ritrova perseguitato dai magistrati e dagli avvocati di Nicosia per i consueti rivoli della discussione di una causa per danni intentata dall'Occhipinti contro l'avv. Saggio. Questi, secondo l'omicida, accusandolo di antifascismo, gli aveva impedito di vincere molti anni addietro un concorso per una condotta in un paese della Calabria. L'Occhipinti, nella sua istanza, aveva chiesto che per questo fatto il Tribunale condannasse l'avv. Saggio al risarcimento dei danni, ammontante a diverse centinaia di milioni.

La causa, che doveva discutersi oggi davanti al suo ufficio, dove doveva discutersi un'altra causa civile in cui erano interessati i fratelli La Guidara, dei luogo.

Mentre, presenti gli avvocati Mazzocca, Benintende e Pitanza, oltre al cancelliere Algeretino ed ai due fratelli La Guidara, la discussione stava per finire, l'Occhipinti chiedeva di essere ricevuto dal Presidente del Tribunale e questi gli permetteva di fare ingresso nel suo ufficio.

Il dott. Giannola dunque, nonostante il colloquio precedente avesse già definito tutto quanto c'era da dire per il momento, fece entrare il medico, lo invitò a sedersi su una poltroncina di velluto in un angolo dello studio e proseguì a discutere con i presenti gli ultimi particolari del procedimento in corso di trattazione. L'Occhipinti, mentre presidente e avvocati parlavano, uscì dall'ufficio, attraversò il corridoio, oltrepassò il vasto planerottolo che si affaccia sulla tromba della scala e si appartò in un angolo, dove rimase qualche istante in atteggiamento che si rivelò sospetto solo a fatto compiuto: forse stava armeggiando con la pistola che aveva in tasca, pistola per la quale non aveva il porto d'armi e dalla quale si era munito nel premeditato e preordinato proposito di compiere il gesto omicida.

Ritornato nell'ufficio del dott. Giannola, dopo essersi seduto ancora per pochi minuti nella poltroncina d'angolo, si alzò di scatto e, portatosi alle spalle dell'avvocato Benintende, estraeva la «Smith» dalla tasca del cappotto, esplose tre colpi di pistola, due dei quali raggiunsero la vittima designata alle regioni carotidea e giugulare, mentre il terzo, dato che il ferito si era accasciato di sghembo sulla sedia, attraversò la spalliera e si conficcò nella parete retrostante.

L'omicida venne arrestato dai carabinieri proprio mentre cercava di fuggire, mentre l'alto magistrato veniva trasportato all'ospedale, dove però giungeva cadavere. Sul tavolo dello studio dove si era svolto il fulmineo dramma, era rimasto, ancora spiegazzato, testimone degli ultimi istanti di vita del dott. Giannola, un foglio di carta bollata che nello spasimo dell'agonia il Presidente del Tribunale aveva stretto nella mano convulsa.

L'assassino era stato nel frattempo, dopo una sosta presso la caserma dei carabinieri, associato alle carceri, dove nella serata il Procuratore della Repubblica ha proceduto all'interrogatorio di rito.

Il presidente Giannola abitava a Palermo assieme alla moglie e ai tre figli ed era giunto a Nicosia ieri mattina. Egli infatti avrebbe dovuto rientrare venerdì sera a Palermo per trascorrere la fine settimana con i familiari.

Franco Desio

50 le vittime in Brasile di disastrose inondazioni

Rio de Janeiro, mercoledì sera.

*Il governo brasiliano ha inviato aiuti di emergenza alla città di Carangola (*illegible* abitanti) nella quale almeno sette persone sono morte in seguito all'improvviso straripamento del fiume omonimo, gonfiato dalle abbondanti piogge degli ultimi giorni.*

Si ritiene che altri dieci cadaveri, ancora non ritrovati, si trovino nella zona allagata.

Secondo alcune notizie il totale dei morti sarebbe di 50 circa. Pare che 600 case siano state spazzate via dalla furia delle acque d'inondazione.

Il tempo oggi in Italia

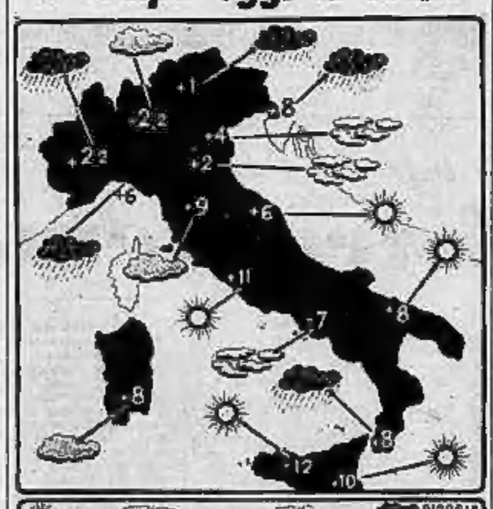

Le condizioni atmosferiche nelle principali città italiane e le temperature minime registrate nelle ultime 24 ore

Preparativi per il Carnevalone

Un grande raduno di maschere a Vercelli

Vercelli, mercoledì sera.

(*m. n.*) A Vercelli si sta preparando il Carnevalone '60. Sarà una grande manifestazione, degna, e forse superiore, delle edizioni precedenti che pure hanno avuto non poca risonanza. Da parecchi mesi un apposito comitato presieduto dal Sindaco e del quale fanno parte i circoli cittadini, giornalisti, altre autorità, rappresentanti di categorie interessate, sta lavorando alacremente per preparare un autentico «boom».

Il programma sarà denso di iniziative che faranno da contorno ad una duplice sfilata di carri, di gruppi mascherati e di maschere a piedi. Per intanto «Bicciolano» è stato confermato Renato Cadina. E' da anni oramai che il commerciante vercellese impersona la tradizionale spensierata maschera che simboleggia la nostra città. Le sue compagne, la «Bela Majin», non è stata designata dall'apposito comitato. Comunque l'elezione della «regina del carnevalone vercellese» dovrebbe aver luogo nella corrente settimana: si spera di poter dare l'annuncio entro venerdì.

La presentazione ufficiale della «Bela Majin» ai vercellesi avrà luogo nel corso di una serata danzante che si svolgerà sabato 13 febbraio alla Sala Italia. L'attesa, per questa serata, è già viva fin d'adesso.

L'arrivo nella nostra città tanto di «Bicciolano» che della «Bela Majin», che costituisce l'inizio del carnevalone, avverrà il 21 febbraio, e para che a pociarli... dalla Luna ove si trovano confinati dalla fine del carnevale scorso, sarà un sillogismo.

Un'altra novità è quella che per l'addobbo del Teatro Civico, in serà del 27 febbraio, in occasione del Gran Galà del Ballo fin troppo invitante di «Mille e una notte...», concorreranno i migliori pittori vercellesi. Una tradizione che risale ad una cinquantina di anni or sono.

Sempre in fatto di novità, va segnalato il raduno delle maschere di tutta Italia che avrà luogo a Vercelli domenica 21 febbraio. Sono partiti in questi giorni gli inviti a Mecchino, Pulcinella, Stenterello, Gianduja, ecc.

Altre iniziative bollano in pentola, ma avremo agio di parlarne con appena verranno concretizzate. Certo è che a Vercelli già si respira aria di Carnevale.

Senza vie d'uscita la posizione dell'imputato?

Il colpo di grazia a Jaccoud vibrato stamane dai superperiti

Il professor Moreau di Liegi (lo stesso chiamato per il bimbo ucciso nella villa del Gran Sacconex) conferma che il sangue rintracciato sul pugnale e sulla fodera dell'impermeabile conteneva cellule epatiche umane - L'avvocato Floriot tenta invano di confondere le deposizioni

Dal nostro corrispondente

Ginevra, mercoledì sera.

L'udienza di stamane ha ulteriormente aggravato la posizione di Pierre Jaccoud: i super-periti Moreau (Liegi), Bock (Amburgo) e Alder (Zurigo) hanno infatti confermato le spiegazioni scientifiche di ieri del professor Undritz, di Basilea.

Non c'è ormai più alcun dubbio circa l'esistenza di tracce di sangue frammisto a cellule epatiche sul cordone del pugnale e sull'impermeabile di Pierre Jaccoud. Del resto, non s'era d'aspettarsi un giudizio diverso dai super-periti, essendo stati essi mobilitati dall'Accusa. A prova delle loro affermazioni i tre esperti hanno fornito convincenti spiegazioni, che sono soprattutto servite ad illustrare i loro differenti metodi di ricerca scientifica.

Per primo si è presentato alla sbarra dei testimoni il prof. Paul Moreau, di Liegi, che a Ginevra è stato già conosciuto, essendosi pure occupato della morte del bimbo ucciso lo scorso ottobre nella villa del nonno materno di Grand Sacconex. Il professore belga effettuò due superautopsie sul cadavere del piccolo Nicolas Sarasin d'Espine ed esaminò i numerosi oggetti rinvenuti sul luogo del delitto. I risultati della sua inchiesta sono tuttora sconosciuti.

Per ritornare al processo contro Jaccoud, che è accusato, com'è noto, di avere ucciso il pensionato Zumbach, va subito detto che il prof. Moreau ha avuto oggi parole di vivo elogio per i suoi colleghi elvetici Undritz ed Hegg: quest'ultimo è il capo del Laboratorio scientifico della polizia di Ginevra.

Moreau ha fra l'altro detto: «Seppur attraverso vie diverse (ho fatto uso di una speciale siero sanguineo) sono giunto alle medesime conclusioni dei miei colleghi svizzeri: sia sulla fodera dell'impermeabile di Jaccoud che sul cordone del suo pugnale marocchino ho riscontrato minuscole particelle di residui organici».

Segue una lunga discussione di carattere strettamente tecnico fra l'illustre teste e il presidente della Corte di Assise ginevrina, Edoardo Bardo, che rivela una sorprendente conoscenza in materia.

Presidente — E' proprio sicuro al cento per cento delle conclusioni cui è giunto?

Moreau — In modo assoluto, giacchè ho adottato, oltre al sistema sierologico, pure quello necroscopico: i risultati sono stati analoghi.

Nel reparto del professore di Liegi, che reca la data del 28 aprile 1959, è precisato che le macchie di sangue sull'impermeabile risalgono al massimo ad un anno addietro. Il presidente Bardo, che avidentemente è un uomo molto scrupoloso, osserva a tale proposito: «Il delitto è stato compiuto il 1° maggio 1958. Il limite da lei indicato è dunque superato di tre giorni. Che ne debbo pensare?».

Moreau — I tre giorni di differenza non hanno alcuna importanza. Non vi ho fatto nemmeno caso.

Il super-perito zurighese Alder e il suo collega tedesco Bock si limitano a confermare i risultati delle ricerche scientifiche del professore belga.

A questo punto interviene nel dibattito l'avvocato di Parte Civile, Yves Maitre:

«Signor presidente, mi consenta di rivolgere ai superperiti una domanda alquanto sciocca. Ammettiamo che il proprietario dell'impermeabile incriminato sia andato dal macellaio per comprarvi un po' di fegato. Per proteggere il suo acquisto dalla pioggia lo mette in tasca. E' probabile che in tal caso rimangano attaccate alla stoffa del cappotto cellule di fegato? Dico questo caso, per sapere se la difesa eventualmente non potrebbe ricorrere a una simile scusa per giustificare le tracce epatiche riscontrate sull'impermeabile dell'imputato».

Ed il superperito belga, Moreau, risponde: «Ciò è impossibile per il semplice fatto che dal lato scientifico si possono con l'altro distinguere le cellule di fegato umano da quella di animale».

E' quindi la volta dell'avv. Cornu a porre alcune domande ai superperiti. Per ultimo interviene nel dibattito l'avvocato parigino Floriot, della difesa.

Fedele alla sua tattica, consistente nel tentativo di disorientare i giurati popolari, egli dice: «Rassegnami sui rapporti di tre periti, che sono stati mobilitati dalla Accusa, mi permetto di chiedere se gli esperti ieri ed oggi ascoltati, non abbiano adottato metodi antiquati che talvolta danno risultati piuttosto illusori».

Il presidente taglia però corto alle insinuazioni del celebre avvocato ricordando che i periti convocati dalla Accusa a Ginevra, come risulta chiaramente dai loro rapporti, hanno usato metodi rispondenti agli ultimi dettami che la scienza mette a disposizione dell'umanità.

Del resto l'esperto elvetico Audritz, smentisce le affermazioni dell'avvocato parigino, aggiungendo di esserne basato su metodi riconosciuti in tutto il mondo.

L'udienza riprenderà nel pomeriggio con l'escussione di alcuni psichiatri.

Luigi Fascetti

Il prof. Hegg, capo della polizia scientifica di Ginevra, presenta ai giurati l'impermeabile che il dott. Jaccoud indossava il giorno del delitto (Telefoto a «Stampa Sera»)

La selvaggia aggressione ai due coniugi di Pinerolo

Gli accusati, 4 giovani, sono comparsi stamane in Tribunale - Negano quasi tutto, compreso l'uso della pistola

Pinerolo, mercoledì sera.

Si è iniziato stamane davanti al nostro Tribunale il processo contro quattro giovani imputati di tentata rapina e del furto di tre automobili. Essi sono Silvano Bodin di 27 anni da Porte di Pinerolo, nonchè suo fratello minore, Maurizio Pelagatti di 19 abitante a Torino, Cosimo Mirisei di 21 da Bari e Paolo Francesco Arculeo, di 20 anni, residente a Resuttano (Palermo). Il Mirisei e il Pelagatti risultano evasi dalla Casa di rieducazione di Bossomarango, presso Alessandria, dove si trovavano rinchiusi perchè ritenuti responsabili di reati contro la proprietà. I quattro devono pure rispondere del furto di tre automobili.

L'episodio più grave è quello avvenuto al principio dello scorso autunno a Pinerolo, in vicolo Bersatore 15 dove abitano i coniugi Luigi Lanza di 72 anni e sua moglie Giovanna Maurino di 75. Qualche giorno prima del fatto il Lanza, ex-panettiere e che ora commercia in abiti fatti, aveva ricevuto la visita di due giovani che si erano presentati come figli di un vecchio cliente. I due coniugi lo avevano dal 4 ottobre appena rientrati nella loro abitazione sentivano bussare alla porta. Andava ad aprire il Lanza che si trovò di fronte i due giovani, già a lui noti. Li fece accomodare e immediatamente uno di essi, che impugnava una rivoltella a tamburo, intimò minacciosa: «Fuori i soldi e poche storie». Il commerciante tentò di reagire e si scagliò contro l'aggressore, ma questi di un balzo gli fu addosso e lo immobilizzò. Due complici piombarono nella casa dei Lanza e si diedero a rovistare nelle stanze. Accorreva la moglie, Giovanna Maurino, che dal balcone tentava d'invocare aiuto. Allora due dei rapinatori si lanciarono su di lei percuotendola selvaggiamente.

Nell'udienza di stamane il Pelagatti ha modificato le dichiarazioni rese ai carabinieri di Pinerolo sostenendo che egli e i suoi compagni si erano portati dai Lanza per vendergli alcuni impermeabili usati. Sarebbe sorta una contestazione sul prezzo; nega che sia stato fatto uso della pistola. In istruttoria aveva invece precisato che l'arma era stata puntata contro il Lanza dall'Arculeo.

Esercente milanese arrestata per vendita di latte adulterato

Nelle bottiglie manomesse aggiungeva dell'acqua

Milano, mercoledì sera.

Nell'ottobre scorso destava notevole sensazione a Milano la notizia che in una bottiglia di latte un professionista aveva scoperto nientemeno che un topo. Vennero subito avviate pronte e severe indagini che permettevano di escludere nel modo più tassativo che la bottiglia incriminata fosse uscita in quelle condizioni dalla Centrale dove un servizio sconfinatissimo e una sorveglianza rigorosa assicurano le migliori garanzie igieniche al prodotto. Le indagini comunque proseguivano e nella loro scia la polizia milanese è giunta ora a scoprire una latteria che non si peritava a manomettere le bottiglie consegnatele integre dalla Centrale per aggiungere a) latte una forte percentuale di acqua.

La latteria in questione è la sessantaquattrenne Anita Sarfatti, che gestisce un esercizio in via Rembrandt 8. Costei riceveva le bottiglie sigillate, le manomettava aggiungendo acqua al latte e alla bottiglia così manomessa apponeva una capsula fasulla tale da indurre in inganno il consumatore.

Un'analisi compiuta dal dott. D'Ambrosio dell'Istituto provinciale d'igiene e profilassi scopriva che il latte così «truccato» faceva registrare un contenuto acquoso del 22 per cento. Alla scoperta della Sarfatti la polizia è giunta esaminando i registri di una ditta autorizzata a fabbricare capsule metalliche destinate a essere usate da enti o comunità, vale a dire quegli organismi ai quali il latte viene consegnato in bidoni anziché in bottiglie. In questo elenco figurava stranamente il nome della lattaia, il cui esercizio veniva perquisito. Non soltanto vi si rinvenivano capsule fasulle, ma tutto l'armamentario per la sofisticazione del latte.

La lattaia disonesta è stata arrestata e denunciata per frode in commercio, adulterazione continuata di sostanze alimentari e vendita con marchi mendaci. L'operazione di polizia che potrebbe spiegare il modo con cui (ad opera di qualche altro lattaio disonesto) il famoso tappo può essere finito nella famosa bottiglia, è stata condotta dai funzionari della Squadra mobile.

Ha rintracciato il padre che lo aveva abbandonato

Canelli, mercoledì sera.

Un garzone di campagna, diciannovenne, è riuscito a rintracciare dopo 14 anni il proprio padre, il quale è stato denunciato dai carabinieri all'autorità giudiziaria per mancata assistenza al figlio. Il giovane è Pier Carlo Bigozzi, che attualmente lavora presso un nasciinaio di Cassinasco. Il padre è il marittimo Rinaldo Bigozzi, di 49 anni, da Finale Ligure.

Quattordici anni or sono il ragazzo si trovava nei dintorni di Finale insieme alla madre che lo stava facendo giocare in un prato: tra l'erba, ad un certo momento, la donna rinveniva un oggetto luccicante (un residuato bellico) che improvvisamente esplodeva. Mentre la mamma, investita in pieno dalla deflagrazione, rimaneva uccisa sul colpo, il piccolo Pier Carlo restava incolume. Il bimbo veniva affidato dal padre all'«Istituto Rondanini» di Savona. Poi il marittimo scompariva senza che fosse più possibile rintracciarlo e senza che egli si preoccupasse di dare notizie al figlio.

Il ragazzo veniva in un secondo tempo affidato ad una famiglia di contadini di Roccaverano e quindi, come abbiamo detto, si spostava per lavoro a Cassinasco. Il giovane, che non ricordava la disgrazia di cui era rimasta vittima la mamma, in questi ultimi tempi aveva compiuto molti tentativi per rintracciare i genitori e le sue ricerche lo avevano portato infine a scoprire come la madre fosse morta e il padre fosse il marittimo Bigozzi.

La vicenda, risaputa dai carabinieri, ha provocato la denuncia del Rinaldo Bigozzi per violazione agli obblighi di assistenza familiare.

Sposa da due mesi morta nel bagno

Milano, mercoledì sera.

Enorme impressione ha suscitato a Vimodrone la morte di Carolina Colombo, la sposina ventisettenne uccisa dalle esalazioni di ossido di carbonio, provenienti da una stufetta, mentre stava facendo il bagno. La tragica scoperta è stata compiuta dal marito della Colombo, Aldo Proveda di 28 anni, che rincasato dal lavoro ha chiamato invano la moglie, chiusa nella stanza da bagno. Non ottenendo risposta, ha abbattuto con una spallata la porta e ha scoperto la donna riversa nella vasca ormai priva di vita. Un forte odore di gas era nella stanza. Forse per uno sprazzo, la fiamma della stufa a gas si era spenta senza che la Colombo se ne accorgesse.

RADIO E TELEVISIONE DA DOMANI SERA IN COLLEGAMENTO CON LA RIVIERA

SANREMO, festival anno dieci

E' una delle rassegne della canzone più importanti del mondo - Modugno dovrà lottare con due altri assi della musica leggera: Umberto Bindi (autore di *Arrivederci*) e Renato Rascel - Tre urlatori accanto alla "vecchia guardia,, - Il ritorno del maestro Angelini sul podio - Giostra di motivi e di milioni per il trofeo finale

Nostro servizio particolare

Sanremo, mercoledì sera.

Per Sanremo 1960 è azzardato fare previsioni. Sarà senza dubbio il festival incerto sino all'ultima serata. Il pubblico della piccola Italia canora tornerà ad accalcarsi in massa di fronte ai televisori (a casa o nei bar. Si accenderanno arroventate polemiche tra i cantanti, un po' per istinto di conservazione e un po' per esigenze pubblicitarie. E dietro la facciata amena della rassegna si muoverà con rigorosa serietà la roulette dei milioni. Perché quella della canzone è un'industria prosperosa, attorno alla quale vivono oltre agli interpreti e ai divi, le case musicali e discografiche, gli orchestrali, i musicisti e, non ultimo, l'ecaria. Da un lato quindi, saremmo tentati di prendere sul serio questo mondo del pentagramma leggero.

Mancano sulla pacca ore al fatidico via. Le [illegible] canzoni scivolerine, non senza scalpore, attendono il momento magico in cui potranno finalmente sfilare sulla passerella infiorata del festival. C'è poi la malcelata ansietà dei cantanti, che sperano di consolidare o addirittura di rilevare la propria quotazione. I night clubs, i ritrovi notturni e la pace, i dancing, si contenderanno a suon di bigliettoni questi fragili [illegible] del nostro tempo.

Le considerazioni che scaturiscono da ogni vigilia del festival sono molte e di varia natura. La decima edizione ne offre diverse. Un fatto nuovo non ci sarà. La tentata di rinnovamento fu rivendita nel 1958 con la prima partecipazione di Modugno. «Nel blu» vinse stentatamente perché il stancava dalla produzione dominante, oppesantita da una falsa tradizionalità adolescenziale.

Enza Sampò della tv di Torino presenterà il Festival con Paolo Ferrari di «Giallo Club»

Sanremo non è stata mai una rassegna di musica pura: musica priva di mordente, versi occasionali e spesso privi di un senso logico, «Volare» significò anche un'autentica rivoluzione del costume, un'esplosione di ritmo e di colore. Domenico Modugno creò ai proverbi e quello che gli si addice maggiormente è «non c'è due senza tre». Rivedremo quindi il volto espressivo dello chansonnier riproporsi una terza piazzata interpretativa.

L'ultima creazione è «Libero»: un motivo che, stando al giudizio dei meglio informati, è di gran lunga inferiore ai precedenti. Se questa opinione sia rispondente alla realtà lo accerteremo in sera in cui verrà presentato. Comunque stiano le cose, quest'anno la forza di Modugno sarà meno efficace, soprattutto per la presenza a Sanremo di due altri validissimi autori: Umberto Bindi e Renato Rascel. Il primo, giovanissimo, ha legato il suo nome ai più recenti successi. E' l'autore di «Arrivederci», che ha determinato nel 1959 la più alta quotazione nella vendita dei dischi. Rascel, d'altro canto, come orchestre di motivi non è secondo a nessuno. Si può essere certi che la sua interpretazione personale sarà meno efficace di quella di Modugno, ma «Romantica» (questo è il titolo della canzone) è molto quotata. Anche «E' vero» di Bindi è tra le favorite.

Ma non è detto che Sanremo non possa riservarci delle sorprese. E' tornato, dopo un anno di assenza, la coppia Seracini-D'Acquisto con il motivo «Colpevole». Seracini ottenne la prima vittoria alla vendita del festival, nel [illegible] con «Grazie dei fior». Si può dire che egli tenne a battesimo la massima rassegna, donandole un immortale lustro. Nelle successive edizioni, continuò ad imporsi con «Maglietta» e con «Edera» (classificati al secondo posto nel 1958, dopo «Piove», e «Canzonissima» dell'anno). Torna l'altra coppia Pallesi-Malgoni, che nel 1959 [illegible] il successo «Tua» (quest'anno si ripresenta con «Noi»). Riappaiono Testa e Fanciulli, autori di «Io sono il vento». Un altro torinese debutta: è Maselli, jazzman apprezzatissimo, che con Testoni offrirà «Invoco te». Gli altri concorrenti sono tutti di chiara fama. Nessuno è disposto a perdere. Ognuno sogna di sfilare sulla passerella finale. Ma i fortunati saranno solo tre.

L'altra novità è costituita quest'anno dalla presenza di alcuni «insigni urlatori»: Dallara, Sentieri e Mino. Sono i tipici rappresentanti della nouvelle vague canora. Non crediamo tuttavia che il loro apporto possa influire positivamente sul destino delle canzoni. La rassegna [illegible] una si lascia suggestionare del tutto da simili esperimenti. La tradizione pesa anche nel mondo della canzone. Un fatto è certo: gli urlatori daranno spettacolo.

E veniamo alla orchestra. Angelini riprende il scettro. Guiderà ventitré elementi con dodici archi e quattro solisti. «Ripetitore» di turno è il maestro Marcello De Martino, che viene annoverato tra i riformatori dell'arte strumentale. Desiderava portare a Sanremo ventidue elementi di soli fiati, come luce al Festival di Napoli. Troppo ardito per la riviera? Parrebbe di sì. Ma dovuto rimaneggiare laboriosamente tutti gli arrangiamenti. Queste sono due formazioni molto apprezzate tra il pubblico. Non occorre quindi spendere altre parole.

Avremo dunque anche per il 1960 i rappresentanti della «vecchia guardia», quelli dell'«età del mezzo», e l'ultima generazione: melodie e ritmi, illusioni e delusioni, trionfanti e scontenti. Non [illegible] il re: Claudio Villa è il «grande assente». Proprio a Torino, dopo la burrascosa edizione 1958 del festival, Villa si mostrò sconfidato che non sarebbe più tornato a Sanremo: «I miei festival? Sono questi — alludendo al trionfo del Teatro Alfieri, dove i «villiani» scatenano travolto per l'entusiasmo il loro idolo —. Questo è il mio pubblico». Non altrimenti avrebbe sentenziato un moderno parlando dei suoi uditi. Con il X Festival si priva di un sicuro spunto umoristico. Villa ci aveva abituati. Dovremo cercare altrove nuove occasioni. Ma si può essere certi che non mancheranno.

Ugo Salvatore

RETROSPETTIVA DI SANREMO

Il decennale

Dal 1951 ad oggi: orchestre e canzoni vincitrici

E' il festival del decennale. Per festeggiare l'avvenimento non ci sarà nulla di eccezionale in programma. Si era parlato di una quarta serata che avrebbe visto sfilare tutte le canzoni vincitrici dei dieci festival ed invece il trionfale epilogo è rimasto nelle intenzioni degli organizzatori.

Il contrattempo non è di capitale importanza, tuttavia il decennale meritava una commemorazione amena, sullo stile di «Canzonissima». E' allo studio comunque la sfilata dei carri infiorati, che si ispirano ai [illegible] lanciati a Sanremo.

Il festival è nato nel 1951. Bisogna riconoscere che si trattò di un'idea geniale. Ne è la prova l'interesse della stampa e quello più appassionato del pubblico. La rassegna nacque quando la televisione muoveva lentamente i primi passi. Allora la radio era l'unico mezzo di diffusione e si può dire che nessuno mancasse all'appuntamento. L'orchestra era quella del maestro Angelini; il presentatore Nunzio Filogamo, i cantanti: quelli della «vecchia guardia» (molti dei quali sono ancora presenti nel 1960).

Nel 1952, nuova edizione con Angelini. Nel 1953 si avvicendano sul podio Angelini e Trovajoli. Nel '54 ancora Angelini; questa volta gli è accanto Semprini. Nel 1955 appare Francesco Ferrari con Semprini. Nel '56: Gian Stellari che guida le «voci nuove» e Melacrino. Semprini è al pianoforte per ripetere i motivi.

Nel 1957 ritorna Angelini: «ripetitore» Trovajoli e Semprini. Nel 1958 nuovamente Angelini e Semprini. Il 1959 vede il debutto di William Galassini e di Gianni Ferrio.

Quanto alle canzoni vincitrici sono state le seguenti: nel 1951, *Grazie dei fior*; Vola *Colomba* (1952); *Viale d'autunno* (1953); *Tutte le mamme* (1954); *Buongiorno tristezza* (1955); *Aprile a Sanremo* ('56); *Corde della mia chitarra* ('57); *Nel blu, dipinto di blu* (1958); *Piove* (1959).

Il maestro Angelini

Piove è stata la canzone che ha avuto più successo: ha superato i cinque milioni di dischi venduti. Ma anche *Nel blu* ha superato i quattro milioni. Tra i cantanti, Modugno è quello che ha avuto più successo: ben sei canzoni. Seguono Claudio Villa con quattro, Tonina Torrielli con tre, Nilla Pizzi con due, Tony Dallara con due, Domenico Modugno con due, Johnny Dorelli con due, Betty Curtis con due, Giorgio Consolini con due, Mina con due, Wilma De Angelis con due, Sergio Bruni con due, Fausto Cigliano con due, Gino Latilla con due, Achille Togliani con due, Fio Sandon's con due, Tonina Torrielli con due, Tony Dallara con due, Johnny Dorelli con due, Sergio Bruni con due, Fausto Cigliano con due, Gino Latilla con due, Wilma De Angelis con due, Germana Caroli con due, Miranda Martino con due, Teddy Reno con due, Arturo Testa con due, Joe Sentieri con due, Betty Curtis con due, Jula De Palma con due, Nilla Pizzi con due, Renato Rascel con due, Giorgio Consolini con due, Irene D'Arezzo con due, Miranda Martino con due, Gloria Christian con due, Arturo Testa con due.

Ecco la classifica dei vincitori: Modugno 6 canzoni, Villa 4, Torrielli 3, Pizzi 2, Dallara 2, Modugno 2, Dorelli 2, Curtis 2, Consolini 2, Mina 2, De Angelis 2, Bruni 2, Cigliano 2, Latilla 2, Fio Sandon's 2, Torrielli 2, Dallara 2, Dorelli 2, Bruni 2, Cigliano 2, De Angelis 2, Martino 2, Caroli 2, Reno 2, Testa 2, Sentieri 2, Curtis 2, De Palma 2, Pizzi 2, Rascel 2, Consolini 2, D'Arezzo 2, Martino 2, Christian 2, Testa 2.

Con il maestro Marcello De Martino

Canteranno con l'orchestra del maestro Cinico Angelini

I MOTIVI CHE FISCHIETTEREMO TUTTO L'ANNO

Ecco i temi delle venti canzoni

Ecco le venti canzoni del 1960. Nessuno, tra il pubblico, le conosce. Nessuno le canta, nessuno le suona. Ma passeranno alcuni giorni soltanto e questi venti motivi voleranno sulla bocca del garzone panettiere, nella mente del capo-ufficio, sulle labbra delle signorinelle.

Per tutto il 1960 le venti canzoni di Sanremo ci perseguiteranno. Dapprima sarà un po' difficile [illegible] a mente l'aria». Poi, si può star certi, diverranno familiari, note, preditette, insopportabili: è il destino delle canzoni. Cominciamo da

Libero

Musica e testo di Domenico Modugno, [illegible] Curci, Milano. Tempo lento, impostazione a sbalzi, spezzettata. Sulla sponda un uomo, probabilmente deluso e rassegnato, grida (e non potrebbe fare altrimenti dato che la canta Modugno) alla sua libertà. Vuole navigare lontano, come le vele bianche che scivolano all'orizzonte o come le rondini del cielo. Non cercate quell'uomo: «voglio andarmene via, molto lontano».

E' vero

Musica di Umberto Bindi e testo di Nisa (Nicola Salerno). Edizioni Ariston, Milano. Slow (probabilmente terzinato) con cadenza del tipo di «Arrivederci». Si presenta quotatissima all'esame. E' vero che esistono gli angeli? Esistono i miracoli? Certo, specialmente se chi cerca l'anima gemella, la trova quando tutto pareva inesistente e privo di significato. L'amore dunque è miracolo. Tutto ciò in chiave di malinconia.

Romantica

Musica di Renato Rascel, testo di Dino Verde. Edizioni Titanus, Roma. Tempo lento con preludio marcato. Anche la canzone di Rascel parte favorilissima. L'autore canta rivolto a una bimba bruna, dolce, soave. Amarla è come trovare un angolo di Paradiso in cui rifugiarsi. Quanto al genere, questo motivo si avvicina all'ispirazione di «Vogliamoci tanto bene».

Noi

Musica di Walter Malgoni, testo di Bruno Pallesi. Edizioni Southern, Milano. Tempo lento, un po' avviato. Si prenda a modello «Tua», lanciata nel 1958 dalla stessa coppia di autori. Ampio respiro, aria moderna, si rivela un ottimo ballabile. Quanto alla trama: cammineremo uniti, verso il sole. Finché esisterà il cielo, la luce, finché il mare avrà la sua voce segreta, «noi» vivremo l'uno per l'altra.

Notte mia

Musica di Marcello De Martino (uno dei due maestri del Festival), testo di Zanfagna. Edizioni Leonardi, Milano. E' un blues. Moderna; formula internazionale, con tipiche influenze negro-americane. «Io appartengo a te, o notte»: solo l'oscurità può raccontare il passato e predire il «mio» futuro.

Colpevole

Musica di Saverio Seracini, testo di Vincenzo D'Acquisto. Edizioni Suvini e Zerboni, Milano. Melodica come «Edera». Punta sull'effetto. L'innamorato è colpevole. Lo è pure l'innamorata (a seconda del sesso dell'interprete). Colpevoli di che cosa? E' facile intuirlo: di aver mentito, di aver peccato. Il testo è legato ad un motivo appassionato, molto orecchiabile. Si presta anche ad arrangiamenti moderni.

Invoco te

Musica di Glauco Masetti, testo di Giancarlo Testoni. Edizioni Accordo, Milano. Inizia con cordialità ampia alla Bach. S'interrompe e prosegue a tempo di rock. E' tra le composizioni più originali. Se non si piazzerà al Festival, avrà comunque successo nel 1960.

Perdoniamoci

Musica di Enzo Di Paola, testo di Umberto Bertini. Edizioni Tiber, Milano. Slow. Anche questa composizione si addice molto al repertorio delle sale da ballo. Parla d'amore, è ovvio, dal momento che è proprio degli innamorati chiedere perdono per i reciproci mali. Tutto il passato «perdoniamoci» per «ricordarci» soltanto dei momenti più belli e felici della vita.

Amore senza sole

Musica di Vittorio Mascheroni e versi di Mario Panseri, Edizioni Mascheroni, Milano. Tempo lento e classicheggiante sul tipo del valzer triste. E' la donna la protagonista della canzone. E' sola e ha perso ogni speranza e poiché ti rivedere l'uomo che ancora ama le procura dolore, l'unica risoluzione: far tacere il cuore. Mascheroni non è mai mancato a Sanremo: festeggia quindi [illegible] il suo decennale.

Quando vien la sera

Musica di Carlo Alberto Rossi; versi di Alberto Testa. Edizioni C. A. Rossi, Milano. Ritmo allegro. Dipenderà dagli arrangiamenti se ne conturirà un mambo-rock. Il protagonista fischietta sotto il balcone dell'innamorata. Saranno ore felici se la ragazza scenderà; è sera, non bisogna perdere l'occasione di fare quattro passi e di scambiarsi baci ardenti. Tra tanti motivi lenti, questo è uno dei pochi movimentati.

Vento pioggia... scarpe rotte

Musica di Grassi e testo di Tarantò, Edizioni Titanus, Roma. Un altro ritmo allegro. Alla ribalta un pittore innamorato della sua modella. Siamo sulla classica soffitta-studio. Vento, pioggia (fuori) e scarpe rotte... ma che importa? Questo mondo li rende felice. Tant'è che la canzone è molto allegra.

Amore abisso dolce

Musica di Marcello Giganti, testo di Giancarlo Testoni. Edizioni Bridge, Milano. Slow arioso di tipo francese moderno. E' difficile tracciarne la trama. L'amore è un abisso dolce: che cosa si può dire di più? Che è bello perdersi e sprofondare in questo baratro. Un po' come restare avvinto tra le braccia di una bella donna.

Gridare di gioia

Musica di Fanciulli, testo di Alberto Testa. Edizioni Accordo, Milano. Slow, arrangiabile ad organetto. Anche per questa canzone non si possono spendere molte parole per spiegarne il testo. Chi grida di gioia (l'avevate indovinato) è un pazzo d'amore. Questo è un sentimento irresistibile e va gridato al vento.

«A» come Amore

Musica di Bruno Martino, testo di Bruno Brighenti. Edizioni Ariston, Milano. Slow moderato a tersine sul tipo del rock lento. E' un motivo felice. E' l'alfabeto dell'amore, il suo linguaggio è semplice, fatto di «Bacio, Cuore, Dolce, Estasi», di A come Amore.

Splende l'arcobaleno

Musica di Cosimo Di Cegli, testo di Maria Evangelisti Tumminelli, Edizioni Casiroli, Milano. Tempo moderato. L'arcobaleno è un fenomeno fatto di lacrime (la scienza perdona gl'innamorati?). Sono le poche gocce che rimangono in cielo. In fondo è la felicità fatta luce, colore, suono, musica.

Il mare

Musica di Vian (Antonio Viscione), testo di Pugliese. Edizione: Autori Associati, Napoli. Motivo lento e melodico. Questa volta è il mare a dividere lui e lei, e nello stesso tempo ad unirli. Le onde recano infatti i pensieri e i sospiri d'amore. La canzone racchiude diverse influenze: napoletana, italiana, francese.

Splende il Sole

Musica di Virgilio Panzuti; testo di Pinchi (Pino Perotti) e Danpa (Dante Panzuti). Edizione Cielo, Milano. Ritmo allegro, melodico. L'ottimismo trionfa. Splende il sole perché lui è vicino a lei. Tutto appare più bello quindi. La natura canta e vi si uniscono il mare e l'arcobaleno.

E' mezzanotte

Musica di Ernesto Cozzoli e «Compare», testo di Alberto Testa. Edizioni: «Tre stelle», Milano. Melodico. L'ora più propizia per scambiare un bacio è mezzanotte. Poi si può ritornare a casa. «Io accompagno te, tu accompagni me» e seguendo questa rigorosa logica: ancora un bacio e sono le tre.

Perderti

Musica di Pier Emilio Basi, testo di Pinchi. Edizioni Fonoonic, Milano. Tempo alla «Zingari». Aggressivo. La trama è racchiusa nel concetto del titolo. Una sola spiegazione: perderti non è un desiderio, ma timore. Che cosa rimarrebbe se tu perdessi lui e reciprocamente? Nella migliore delle ipotesi: i violini non avrebbero più musica, i fiori non profumerebbero più.

Non sei felice

Musica di Valtellini, testo di Pinchi. Edizioni Nazionalmusic, Milano. Rock lento, terzinato. Ottimo ballabile, ideale per i Piattera. La trama non c'è, ma una verità sì (secondo i casi). «Sento, che anche se mi hai abbandonato, tu non sei felice».

E con questa profonda considerazione, non ci rimane che rimandarvi alle tre serate del festival, dove quanto abbiamo appena accennato, verrà sviscerato in tutta la sua ampiezza.

QUESTI GLI ABBINAMENTI

M° ANGELINI	CANZONI	M° DE MARTINO
Gino Latilla	INVOCO TE	Miranda Martino
Domenico Modugno	LIBERO	Teddy Reno
Mina	E' VERO	Teddy Reno
Tonina Torrielli	PERDERTI	Arturo Testa
Wilma De Angelis	QUANDO VIEN LA SERA	Joe Sentieri
Mina	NON SEI FELICE	Betty Curtis
Tony Dallara	NOI	Jula De Palma
Tonina Torrielli	COLPEVOLE	Nilla Pizzi
Tony Dallara	ROMANTICA	Renato Rascel
Johnny Dorelli	NOTTE MIA	Jula De Palma
Fio Sandon's	A COME AMORE	Gloria Christian
Achille Togliani	AMORE ABISSO DOLCE	Giorgio Consolini
Achille Togliani	PERDONIAMOCI	Nilla Pizzi
Johnny Dorelli	AMORE SENZA SOLE	Betty Curtis
Sergio Bruni	IL MARE	Giorgio Consolini
Fausto Cigliano	SPLENDE IL SOLE	Irene D'Arezzo
Gino Latilla	VENTO, PIOGGIA... SCARPE ROTTE	Miranda Martino
Wilma De Angelis	SPLENDE L'ARCOBALENO	Gloria Christian
Sergio Bruni	E' MEZZANOTTE	Joe Sentieri
Germana Caroli	GRIDARE DI GIOIA	Arturo Testa

FIGURE E VICENDE DELLO SPORT

Oggi un interessante intermezzo calcistico

Il Novara «recupera» con il Catania Gioca ad Atene la Nazionale militare

Nei guai gli azzurri piemontesi privi di quattro titolari - Tre infortunati nella squadra siciliana

Dal nostro corrispondente

Novara, mercoledì sera.

Il disgelo e la pioggia che cade da 24 ore hanno fatto nascere qualche dubbio circa la disputa della partita di recupero Novara-Catania: il campo è ridotto ad un acquitrino; la mattinata sono stato praticate delle buche, ma anche sotto lo strato melmoso la terra è umida e non assorbe. Ci sarà allora un nuovo rinvio? Ciò favorirebbe, in un certo senso, il Novara che si è trovato improvvisamente senza quattro titolari: i giocatori erano convocati ieri mattina per una seduta di allenamento, ma negli spogliatoi il nuovo allenatore Facchini s'è guardato intorno, ha contato gli uomini a disposizione e si è trovato con la squadra dimezzata; mancavano Soncabaroni e Testa, a letto con l'influenza; Baira, per il riacutizzarsi di un dolore al ginocchio era stato messo a riposo, e Pazzarin, che pure era presente, non si è neanche spogliato: l'attacco spaiato dei giorni scorsi ha lasciato tracce evidenti anche sul suo viso.

Ma i guai non erano finiti: al termine dell'allenamento anche Renosto lamentava un malessere: sono stati d'urgenza convocati per il pomeriggio alcuni rincalzi ed a tarda sera Facchini comunicava una formazione di massima, riservandosi di apportarvi modifiche magari all'ultimo momento: Lena; Sialia, Mianza; Feccia, Corbani, Zano; Renosto, Celia, Mantani, Scaglia, Albini. Gli altri atleti a disposizione dell'allenatore sono Manzino, Udovicich, Marchi ed eventualmente anche Pazzarin.

Anche gli ospiti devono rinunciare a tre uomini infortunatisi domenica scorsa nell'incontro di Valdagno: sono il centro-mediano Bonci, la mezz'ala Broccini e l'ala Francia; l'allenatore Di Bella ha fatto venire in aereo da Catania Vigilanetti, Balmari e Boldi III. Dopo una breve seduta atletica sullo stesso terreno che aveva visto ieri mattina agire i novaresi, Di Bella ha comunicato la formazione: Gaspari; Michelotti, Boldi II; Ferretti, Grani, Corti; Vigilanetti, Pranna, Compagno, Buzzin, Boldi II. Pur se costretto a qualche sostituzione, l'allenatore siciliano non si dimostra molto preoccupato: la squadra rimane sempre forte e non sarà certo un Novara pieno di guai a mettere in imbarazzo una compagine che mira alla promozione. Le sorprese tuttavia sono sempre possibili: gli azzurri non devono perdere neppur un punto se vogliono salvarsi dalla retrocessione e, dopo lo scivolone di domenica scorsa, una nuova sconfitta potrebbe significare il definitivo addio alla speranza.

Piero Barbé

Mattrel: il portiere della Juventus è impegnato oggi nella Nazionale militare ad Atene

Atene: tre juventini in campo

ATENE, mercoledì sera.

La nazionali militari di calcio della Grecia e dell'Italia disputano oggi alle 16 (ora italiana) allo stadio ateniese, il primo incontro del loro girone eliminatorio del campionato internazionale del C.I.s.m. I soldati italiani operano nella tradizione favorevole: infatti nei precedenti tre incontri — due ufficiali ed uno amichevole — disputati in Grecia, essi hanno ottenuto due vittorie ed un pareggio.

Questa volta le prospettive di successo si affidano alla presenza nei ranghi della squadra, di ben tre elementi che hanno fatto parte dell'ultima formazione della Nazionale azzurra, vale a dire i tre juventini Mattrel, Benito Sarti e Stacchini e sulla presenza di altri giocatori di notevole valore come Castelletti, Pugi e Da Costa.

La disponibilità dell'interno sinistro romanista non sarà ancora però fino all'ultimo momento, in quanto il giocatore ha dovuto disertare l'ultima seduta di preparazione perché colpito da un attacco febbrile.

Si corre domenica a Parigi il Grand Prix d'Amérique

Tornese può vincere

La massima gara francese di trotto: in palio circa 35 milioni di lire - L'elenco dei probabili partenti - Saranno in pista anche Ladro, Erro, Adriana, e gli "oriundi,, Icare IV e Jariolain

Tornese tenta domenica l'avventura nell'«Amérique» di Parigi

Mai come quest'anno gli italiani si sono presentati così agguerriti nel Gran Prix d'Amérique, la massima corsa di trotto di Francia, in programma domenica prossima all'ippodromo parigino di Vincennes. Ben sei cavalli scenderanno in pista in difesa dei nostri colori; quattro di essi sono nati in Italia: Tornese, Ladro, Erro e Adriana; due invece sono orlundi francesi: Icare IV e Jariolain.

Ventotto trottatori sono stati iscritti alla corsa, dotata di 250.000 nuovi franchi, oltre l'introito delle iscrizioni, mille franchi per cavallo; in totale 34 milioni e 750 mila lire italiane. La distanza è fissata in 2600 metri; per il solo Jamin, vincitore delle edizioni del '57-'58 della prova è prevista una penalità di 30 m. Fra gli iscritti vi sono: tre russi, un franco belga, un franco olandese, diciassette francesi, oltre ai sei italiani; altri due trottatori, l'italiano Orevaiscare e l'italo-americano Double Scotch hanno rinunciato alla trasferta.

Il campo dei partenti dovrebbe, in definitiva, comprendere 21 cavalli, e precisamente: Icare IV (Baroncini), Jariolain (Zamboni), Iskander F (Freundt), Horse II (Geersen), Vichka (X), Liebelei (Mellette), Jour de Veine (Loisis), Infants II (E. Simonard), Luth Grandchamp (Mills), Honoré II (R. C. Simonard), L'Etope (Marvillers), Tornese (Brighenti), Erro (Casoli), Ladro (Manfredi), Adriana (Zoboli), Jamin (Riaud), Hortense L (Jupert), L'Infante Royal (Dubois), Inspecteur II (Monier), Le Sage C (Lincetto), Kaid D (Sierdsma). Stamane a Parigi circolava insistente la voce che la scuderia di Jamin avrebbe deciso di rinunciare alla prova.

La scelta dei migliori si presenta estremamente difficile: l'handicap di 30 metri potrebbe rivelarsi eccessivo anche per un «fuoriclasse» quale è Jamin, che peraltro non sembra in questo momento al meglio della sua condizione; l'altra domenica, nel prix de Bourgogne, sulle cinque miglia — sulla distanza di 2850 — si rivelarono già troppi per Jamin e Icare nei confronti di Jariolain, che seppe conquistare una smagliante vittoria. Ora il compito di Jariolain appare ben più difficile nei confronti di Icare, che partirà al suo stesso nastro; ma su Icare incombe l'ombra di Tornese, che nelle ultime gare italiane ha saputo fare sempre meglio di lui e che si trova in una condizione eccezionale. Tornese dovrebbe anche essere migliore di tutti gli altri italiani, i giovani Erro, Ladro, Adriana; i due ultimi li ha battuti domenica scorsa a San Siro; Erro è da considerare più o meno allo stesso livello di Ladro, ma forse si trova più a suo agio sulla pista parigina che su quella milanese.

Degli altri francesi non è facile dare una valutazione esatta, ma comunque i nomi di Liebelei, di Jour de Veine, di L'Etope, di Luth Grandchamp meritano considerazione: Liebelei è in questo momento il miglior «5 anni» di Francia, mentre Jour de Veine, un cavallo che viene dalla provincia, ha stupito i critici parigini per la potenza e la freschezza dimostrate a Vincennes, dove fra l'altro ha saputo precedere anche Jamin. Pure nella rosa dei migliori va messo Hainan II, un cavallo d'acciaio, sempre pronto a ogni battaglia. Impossibile infine giudicare le possibilità della ex Vichka. Importanza decisiva potranno poi avere le condizioni del tempo e lo stato della pista; il terreno pesante, il freddo, potrebbero annullare le chances di qualcuno dei favoriti, esaltare quelle di altri.

* *

La domenica ippica sarà completata da un'altra prova di rilievo, la Gran Corsa di Siepi di Roma (L. 8 milioni, m. 3200); quest'anno i francesi l'hanno disertata, ma comunque ben nutrito si presenta il gruppo dei concorrenti italiani; saranno alla partenza: Courbet (71 ½ Murray), Christy's Flame (68 Mattei), Vado di Stella (66 p.d.), Walton (64 Galli), Rialto (60 Poligioni), Spagano (74 Ferrari), Tucson (68 Brogi), Alimpio (65 Coccia), Nubark (66 Billeri), Torrino (66 Pellegrini), Kabul (64 Massimi), Avelengo (61 Agricoli). Favorito della corsa è Kabul, che pur avendo debuttato in siepi recentemente, è certo un cavallo di alta classe; fattavia gli specialisti Courbet, Rialto, Spagano e il quattrenne Alimpio hanno tutte le carte in regola per contrastargli il passo.

a. r.

Come può risolversi la «grana» Rodoni-Di Cugno?

Una polemica inutile e dannosa divampa nel ciclismo italiano

La Commissione Appello e Disciplina costretta ad affrontare un problema dalla difficile soluzione, che scopre le pecche dell'intero apparato federale

Dal nostro corrispondente

Milano, mercoledì sera.

Tra un mese avrà inizio con il Giro della Sardegna, la maggiore attività ciclistica; ma il conflitto Rodoni-Di Cugno ha messo in agitazione le sfere direttive, rendendo impossibile la coesistenza collaborativa delle due correnti che fanno capo al presidente dell'Uvi ed al presidente dell'Anuge. Per raccapezzarsi in mezzo al groviglio delle attribuzioni e delle sigle, bisogna tenere conto del fatto che gli ufficiali di gara sono attualmente 1580 e che non hanno l'obbligo di essere iscritti all'Uvi. Essi eleggono, in sede di assemblea nazionale, il consiglio direttivo dell'Anuge, formato dal presidente (Di Cugno), da tre vice-presidenti e da due consiglieri, ai quali si aggiungono tre revisori dei conti ed il rappresentante dell'Uvi (Rodoni).

Il consiglio direttivo dell'Uvi espresso da 3800 società è presieduto dallo stesso Rodoni, nomina la commissione d'appello e disciplina che ora dovrà deliberare in merito alle due singolari domande che non soltanto costituiscono un fatto assolutamente nuovo nella storia dello sport, ma mettono altresì allo scoperto la difettosa funzionalità dell'apparato federale ciclistico. Difatti il consiglio direttivo dell'Uvi, presieduto da Rodoni, potrebbe avere l'ultima parola, spettando ad esso i giudizi di seconda istanza, dopo quelli emessi dalla commissione d'appello e disciplina.

Un bel guazzabuglio, che coinvolge la commissione professionismo, la commissione tecnico-sportiva (il cui presidente, Marcato, è anche ufficiale di gara come il commissario tecnico Binda) e il settore «meridione e zone depresse», con tutte le manovre più o meno lecite che si profilano, troppo presto, al prossimo congresso di Pesaro.

Le due denunzie differiscono precisamente in questo: il presidente dell'Uvi, Adriano Rodoni, ha agito in proprio per l'offesa recata alla sua persona nella riunione d'insediamento del nuovo consiglio direttivo dell'Anuge; invece Di Cugno ha fatto muovere l'ufficio di presidenza degli ufficiali di gara, in quanto la categoria sarebbe stata defraudata una «banda» dal presidente dell'Uvi.

E' chiaro che le contestazioni, le deposizioni e le testimonianze aggiunte alla verifica dei verbali di seduta, richiederanno tempo, pazienza e obiettività; comunque, le difficoltà maggiori deriveranno dall'assurda mescolanza dei poteri e delle competenze. Sarebbe come se in campo calcistico, la commissione giudicante della Lega nazionale dovesse sentenziare in merito ad eventuali manchevolezze commesse dal presidente del consiglio federale o dal presidente dell'associazione italiana arbitri, i quali avrebbero poi la facoltà di ricorrere alla commissione di appello federale, bensì allo stesso consiglio federale, presieduto da uno dei due «imputati».

Ma le apprensioni di più ampio raggio gravano sulla funzionalità dello sport ciclistico, proprio in vista dei giuochi olimpici romani che tante speranze fondono sui nostri dilettanti (Gasparella, Gaiardoni, Beghetto, Tomaselli ed altri), perché nessun verdetto della commissione d'appello e disciplina, elemento o severo, sarà in grado di sanare una situazione ormai insostenibile. Come può navigare la barca federale con due remaioni che s'intralciano a vicenda, e che rendono arduo anche il lavoro degli altri?

Leo Cattini

Non fa freddo e piove: rinviati gli allenamenti

Sono in pericolo a Cortina i mondiali di bob a quattro

Proseguono le prove dei discesisti e delle discesiste azzurre - Si affaccia la possibilità che il campionato si svolga su due «manches» invece che su quattro

Nostro servizio particolare

Cortina, mercoledì sera.

Si terranno i campionati mondiali di bob a quattro in programma sabato e domenica? E' questa la domanda che si pongono dirigenti ed atleti di tutte nazioni. Lunedì, e cioè l'indomani della conclusione dei «mondiali» di bob a due, la pista olimpionica rimase chiusa per i lavori di restauro. Ieri avrebbero dovuto avere inizio gli allenamenti dei quattro, allenamenti che, a causa della pioggia, furono differiti a stamane. E stamane, essendo la temperatura troppo alta, l'inizio delle prove ufficiali ha subito un ulteriore rinvio.

In linea di massima gli organizzatori hanno deciso, sempre ammesso che la temperatura scenda sotto lo zero nel giro di 24 ore, di dedicare le giornata di domani e di venerdì agli allenamenti; di chiudere la pista sabato, come prescrive il regolamento, e di far svolgere i campionati mondiali domenica e lunedì. Ma, poichè parecchi partecipanti si sono lamentati avendo già disposto la loro partenza per lunedì, si affaccia pure la probabilità che i campionati mondiali del bob a quattro debbano avere luogo con la disputa di sole due prove anzichè di quattro.

Mentre i bobbisti riposano, gli azzurri della discesa proseguono nei loro allenamenti. Nogler e Lacedelli mettono quotidianamente alla frusta i loro allievi, e cioè Bruno Alberti, Parida Milanti, Italo Pedroncelli, Carlo Senoner, Battista Perdon e Felice De Nicolò da una parte, e Carla Marchelli, Pia Riva, Giuliana Chenal Minuzzo e le sorelle Jerta e Jolanda Schir dall'altra. Ieri, però, la Marchelli è stata costretta a letto a causa di una lieve forma influenzale.

I discesisti e le discesiste avevano chiesto ai rispettivi allenatori di poter assistere nella mattinata di ieri e di oggi alle gare valevoli per i campionati mondiali dei giornalisti. Ma Nogler e Lacedelli erano stati inflessibili: non hanno assolutamente aderito alla richiesta dei loro allievi.

Nogler, inoltre, aveva in programma una prova cronometrata. Ma, considerate le precarie condizioni della neve, vi ha rinunciato molto saggiamente. Le statistiche sono monizione che la maggior parte degli incidenti si verifica proprio durante gli allenamenti. Perciò sarebbe sciocco mettere a repentaglio l'incolumità di qualche atleta proprio ora.

Dal canto loro i giornalisti, dopo avere disputato ieri le dialom gigante, che ha fatto registrare l'affermazione di due direttori (il cecoslovacco Milan Spacek, che a Praga dirige una rivista specializzata di sport invernali e l'ex-olimpionica ed ex-campionessa d'Italia Maria Grazia Marchelli, che a Milano dirige l'unica rivista di sci italiana), oggi gareggiano nella discesa libera, ultima prova dei loro campionati mondiali.

Alberto Calvi

La Giuliana Chenal Minuzzo in allenamento a Cortina

Il Derthona ha un «segreto»

Splendido bilancio della capolista di serie D: una sola sconfitta su sedici partite - Un attacco per tutti i gusti, dove fa spicco la classe di Mario Colondri, mezz'ala-cervellone

Due «ex» che si fanno onore nelle divisioni inferiori: Armano è uno dei punti di forza del Derthona, mentre Oppezzo gioca nella Trinese

DAL NOSTRO INVIATO

Tortona, mercoledì sera.

Sedici partite disputate, undici vittorie, quattro pareggi, una sola sconfitta; 26 reti all'attivo e 13 al passivo: ecco il bilancio del Derthona, capolista con 26 punti del girone A di serie D, ad una giornata dalla conclusione della prima parte del torneo.

Chi ha visto il Derthona impegnato in una gara difficile, ha subito capito il «segreto» che permette ai derthonchi di emergere: una prima linea eccellentemente «funzionale», composta da elementi che sembrano fatti apposta per integrarsi a vicenda.

I cinque uomini che compongono attualmente il reparto attaccante del Derthona, paiono ideati da un geniale artigiano, il quale, vista la necessità della compagine, il abbia plasmati con caratteristiche tali da renderli indispensabili l'uno agli altri. Ratto (l'ala destra) è elemento pratico, duro, tenacissimo e possiede un tiro a rete di notevole potenza. Canione (mezz'ala destra) è uomo di raccordo, il «segretario» d'azienda, sempre preoccupato che ogni cosa fili per il verso giusto. Armano, l'ex interno e gregario, nel ruolo di centroavanti arretrato ha mansioni di «stratega» della formazione; e lui fanno capo i movimenti dei compagni, da lui prendono vita le manovre tattiche destinate ad essere portate a termine con effetti positivi. Colondri (l'interno sinistro) è l'anima del quintetto di punta; non ha mai requie, girovaga dappertutto, s'intrufola nelle azioni più aggrovigliate e si appiana in quelle più semplici, ha il senso del goal e la disinvoltura dei calciatori di grido nel cercare il tiro che non lascia scampo al portiere avversario. Bazzelli (l'estrema sinistra) è atleta di non comuni mezzi fisici, eccelle nel gioco di testa ed è particolarmente pericoloso quando effettua i suoi lunghi e precisi «cross» parabolici.

Alle spalle del quintetto d'attacco, il Derthona si vale di una linea mediana (Magliola, Ercuso, Torriglia) attenta e molto energica, di due terzini tenaci e veloci (Gamberini e Sarolli), un portiere esperto quanto coraggioso (Beggini).

Un circo un polo di mesi, tra gli atleti derthonchi, uno s'è messo in particolare luce: Mario Colondri. La scorsa anno giocava nei Nuovi Levante (sua città natale) e disputò un brillantissimo campionato. Ingaggiato dal Derthona, dopo un primo periodo di ambientamento, ha cominciato a risalire la corrente ed ora, con l'aiuto di Armano (che attualmente ha intuito le grandi doti del ligure), è decisamente in vetta alla scala dei valori.

Mario Colondri, classe 1936, è un ragazzo buono, modestissimo, estremamente riservato. La sua timidezza, fuori del campo di gioco, è pari solo alla tranquillità del suo animo. Quando non è impegnato nelle sedute di allenamento, Colondri lavora come calzolaio presso un noto artigiano tortonese specializzato nel fabbricare calzature sportive. In pochi mesi di permanenza a Tortona, il ragazzo di Nuovi s'è procurato numerosi amici e tutti ora, pur contenti di questa non comune costanza, hanno paura che il suo bravissimo lo porti presto via dalla città e dalla squadra che lo hanno lanciato. Sembra infatti che al nuovo Pro Vercelli (da cinque anni appassionato, diligentissimo presidente del sodalizio) siano pervenute richieste da parte del Genoa, dell'Alessandria e del Venezia. A Tortona però i tifosi non disperano: se la squadra riuscirà — come pare possibile — ad ottenere la promozione in serie C, l'opera di Colondri potrebbe divenire indispensabile; pertanto, anche a costo di un notevole sacrificio finanziario (mancata cessione dell'atleta al migliar offerente) i dirigenti derthonchi potrebbero decidere di confermarlo... tortonese d'adozione.

GIUSEPPE BARLETTI

Nel mondo del pugilato americano

Dempsey: "Troppi gangsters!,,

NEW YORK, mercoledì sera.

Jack Dempsey, il sessantaciquenne ex-campione del mondo dei pesi massimi, ha affermato che, non eliminando i «gangster» dal mondo del pugilato, gli Stati Uniti verranno a trovarsi in una posizione molto difficile.

«La boxe — ha detto Dempsey — è uno sport che in questi ultimi anni ha seguito nel nostro Paese un certo declino. E' colpa nostra e meglio delle persone interessate alla boxe le quali hanno permesso a «gangsters» ed altri elementi poco raccomandabili di assumere il controllo dell'attività agonistica. Ai giovani non si può addossare nessuna responsabilità. Essi non possono far altro che firmare contratti con gli sponsors della malavita».

Designati i finalisti del «Torneo Michelin»

Nella palestra di corso Umberto 39 si sono disputate le semifinali di singolo e doppio maschile e singolo femminile valevoli per l'assegnazione del trofeo tecnistico «Michelin».

Gli incontri hanno avuto i seguenti risultati:

Singolare femminile: Ruffa b. Zamberlani 7-5, 6-4; Perna b. Martiroglio 6-3, 6-0.

Singolare maschile: Tos batte Fantana 6-7, 7-5, 6-3; Bologna b. Merni 6-1, 6-3.

Doppio maschile: Nigro-Tos b. Maino-De Rhoden 5-7, 6-3, 6-3; Lupano-Vario b. Bologna-De Quarti 1-6, 6-3, 6-2.

IN QUESTI 5 INDIRIZZI

VIA CARLO ALBERTO 16
VIA MONTEVIDEO 7
C. ORBASSANO 47
VIA TRIPOLI 23
VIA XX SETTEMBRE 51

NOI VI ATTENDIAMO PERCHÈ APPROFITTIATE DI QUESTA SUPER OFFERTA

Nuova fonovaligia stereofonica TEXAS portatile e trasformabile in elegante mobiletto

Corredato di giradischi tipo Dual Stereofonico. A richiesta con amplificatore

A contanti L. 31.500

L. 3000 alla consegna; poi 17 rate mensili da L. 2000

TRE ERRE - Sede: Via XX Settembre 51 - Tel. 50.505

Novità granata e bianconere

Il granata del Torino si allenano stamane per poter essere nel pomeriggio a Novara per «vedere» i loro rivali del Catania. I tecnici vorrebbero che i giocatori torinesi trassero opportuni insegnamenti dalle vicende della gara di stasera in programma oggi sul campo novarese. Le condizioni degli atleti sono in linea generale soddisfacenti. Mentre si attende il ritorno da Acqui della terna Meschino-Lanciai-Boarat, già si pensa alla trasferta di domenica a Modena. Per il momento la terna emiliana non sono previste novità sempre che la Lega non ci mandi il suo comunicato di questa sera non ci sia il «problema» Cancian. In questo caso soluzione già adottata: riuscirà Scesa.

Alla Juventus invece sollievo, mentre Cesarini e Parola aspettano notizie da Atene. Mattrel, Sarti e Stacchini infatti dovrebbero ripresentare venerdì la preparazione in vista di essere disponibili per domenica contro il Palermo. Il ritorno dei tre titolari rinforzerebbe molto difficile il compito dei tecnici bianconeri, costretti a sostituire Castano, sicuramente infortunato, Jack Garzena torcino destro. Nicolè riprende oggi; l'esame radiografico eseguito ieri ha escluso qualsiasi frattura al ginocchio. Il colpo battuto a Genova nella gara contro la Sampdoria non ha lasciato gravi conseguenze neppure a Vavassori, che lamenta una semplice, anche se dolorosa contusione muscolare.

SULLE SCENE E SUGLI SCHERMI

Al Festival di Sanremo

A voce spiegata
Modugno in anteprima

I grossi calibri della canzone stanno aggiustando il tiro - Il maestro De Martino si è sposato stamane con una movimentata cerimonia

DAL NOSTRO INVIATO

Sanremo, mercoledì sera.

Erano esattamente le 11,30 ieri notte quando Domenico Modugno spezzò tutti i legami e schizzando via come un missile si proiettò verso i misteriosi mondi della libertà. E' stato un momento non privo di emozione. La giornata si era svolta attraverso prove preliminari cui avevano partecipato quasi tutti i divi, da Kaucci e Latilla, da Teddy Reno e Sergio Bruni, da Wilma De Angelis a Betty Curtis; ma essi si erano limitati ad abbozzare in sordina i loro motivi. Infine è stata la volta di Mimmo. Quando è salito sul palco, metà della sala era occupata da un pubblico in cui si riassumeva la élite dell'arte e dell'industria della canzone: interpreti, maestri, [illegible] discografiche.

L'ora in cui si sarebbe svolta la prova di Modugno era passata di bocca in bocca: tutti gli addetti di questo strano mondo si trovavano pantani all'appuntamento. C'erano capiti provenienti da ogni parte d'Italia. Per esempio accanto a Fausto Cigliano aveva preso posto una giovane signora, bella e bionduccia. Era la figlia di Totò, Liliana De Curtis.

Mimmo salì sul palcoscenico e questa volta smentì la leggenda secondo la quale a Sanremo egli farebbe di tutto per provare in gran segreto nell'intento di mantenere intatta fino all'ultimo la carica suggestiva della sorpresa della propria interpretazione. Cominciò a cantare in sordina, come avevano fatto i suoi compagni, ma non presto si immedesimò a tal punto nella sua parte da dimenticare di essere impegnato solo in una prova. Alla sua canzone Libera — sua come musica e sua come concetto ispiratore — diede tutto l'impeto del miglior Modugno, con crescendi per nulla inferiori a quelli di Nel blu dipinto di blu.

La canzone attacca con accenti nostalgici che tuttavia già sono allusivi del concetto di libertà; all'alba, mentre nel mare più respirano candide vele, egli ode un'eco dolce: è la vita che lo chiama. A questo punto, Mimmo, lasciando le cadenze sognanti che in certo modo possano far pensare a quelle di Vento d'estate, prorompe nella confessione dei suoi propositi: vivere libero come una rondine che non vuole tornare al nido, rompere con il passato, gettare nell'ritorta i ricordi in fondo al mare. La canzone ha alcuni passaggi in cui si nota la tipica suspense modugnana. Udremo oggi quali giudizi possano trarsi dal paragone con le altre canzoni che portano favorite, prima fra tutte Romantica di Kaucci.

Per il resto, la giornata è stata colma delle congetture e dall'interessarsi di voci che caratterizzano ogni vigilia di festival. Negli anni l'argomento dominante era l'incetta dei biglietti, ieri invece la curiosità generale era attratta dalle notizie riguardanti lo sposo del giorno, il maestro Marcello De Martino direttore di una delle due orchestre.

Il maestro Marcello De Martino, direttore di una delle orchestre del festival e autore di una delle canzoni in lizza a Sanremo, si è davvero sposato stamane alle 10. La sposa Liliana Ferri aveva ragione ieri quando si dichiarava sicura che tutte le difficoltà procedurali avrebbero avute superate e che i cinque anni di rinvii avrebbero trovato stamane il loro definitivo stop.

E' stato un matrimonio fuori del comune. In questo momento mons. Pasquale Gelda, prevosto della basilica di San Siro che ha celebrato le nozze, sta facendosi consigliare un preparato contro l'infiammazione provocatagli agli occhi dal riso: nascosti minuti di interrotti flash. Il sacerdote Luciano Sirico si sta rimettendo dall'emozione provocatagli da un foto-reporter che per poco non gli è caduto sulla testa dall'alto di una colonna.

Ma a parte queste peculiarità di movimento la cerimonia è stata molto bella. Il maestro De Martino è giunto in chiesa con un minuto di anticipo; la sposa, di solito puntualissimo, con un minuto di ritardo per colpa (si è saputo poi) dei tacchi a spillo che lei, ex campionessa di pattinaggio e di pattacconcerto, usa soltanto in casi di forza maggiore. Alta, con il bel viso un po' pallido per l'emozione, era molto elegante in un tre quarti di persiano nero dalle maniche adorne di ampi arti di visone bianco. In testa recava una cloche color grigio perla a profilo slanciato, assai ammirata dalle artiste del quartetto «Due più due». E' giunta a braccetto del unico testimone appartenente al mondo della musica leggera, lo scrittore Marcello Zanfogna, autore della parola della canzone che lo sposo, il maestro De Martino, ha composto per Sanremo dal titolo attualissimo: Notte mia.

Le molte meravigliose cose belline che vendevano riempite la chiesa e che i fotografi invisibilmente continuavano a prendere a calci erano state inviate dall'avv. Bertolini dell'Ata, la società organizzatrice del festival. Il sindaco di Sanremo aveva offerto una corbeille di magnifiche rose bianche. A cerimonia finita tutti i presenti si dovrebbe trascrivere l'intero elenco dei divi del festival.

Ma la cronaca marginale del Festival è contrastata come una doccia scozzese. Accanto a questa lieta storia sentimentale, registra un episodio quasi giallo dominato da tenebrosi aspetti di vendetta amorosa. Ne è protagonista Luciano Virgili, primatista della vendita dei dischi, uno dei beniamini dei fans della canzone. Fino all'ultimo momento pareva dovesse essere incluso tra i divi del Festival, ma all'ultimo momento ne restò escluso. Ieri pomeriggio è comparso nel salone delle feste del casinò durante la prove con sul volto i segni dell'emozione. Che cosa era accaduto? Egli stesso lo confida in gran segreto a qualche amico. L'estate scorsa ruppe un vincolo sentimentale che ormai durava da quattro anni. Non fu una cosa semplice. Anzi si trattò quasi di una operazione chirurgica. La donna, incapace di rassegnarsi, lo minacciò: «Vedrai come saprò vendicarmi». Ora si cantante è giunta una lettera anonima contenente un'inquietante denuncia: «E' stata lei a ordire la trama che si concluderà con il tuo allontanamento». Egli è venuto qui per indagare e scoprire se questa romanesche affermazioni rispondono o verità.

Furio Fasolo

Maria Felix misteriosa

L'attrice messicana Maria Felix anni circondarsi di un alone di mistero. Anche ora a Parigi, dove è stata fotografata sul balcone della sua casa, vive appartata da parecchi casi facendo rare apparizioni in società

IMPROVVISO MUTAMENTO DI PROGRAMMA: ENTRA IN SCENA GIUSSANO

Campanile sera provoca uno "sciopero,, mentre si cerca di movimentare la gara

Domani sera i televisori della provincia di Foggia rimarranno spenti durante il telequiz per protesta contro la "irregolarità,, ai danni di Manfredonia - Perché la cittadina lombarda di Giussano ha sostituito Ferno - Si avvicina il momento di Albenga

Dal nostro corrispondente

Milano, mercoledì sera.

«E' giusto che ci facciano finalmente ascoltare a Campanile sera, era un'occasione che attendevamo da mesi», così dicono gli abitanti di Giussano, felici di essere stati designati come avversari di Castelfranco Veneto, per la sfida di domani sera, nel corso della popolare trasmissione di Mike Bongiorno. Una settimana fa non si parlava di Giussano come concorrente di Ano pennello, la candidatura è maturata all'improvviso durante una seduta degli esperti della trasmissione, avvenuta in-sedi.

Sembra che uno dei registi abbia detto: «Castelfranco Veneto è troppo forte ed umilia gli avversari. Gli spettatori si annoiano vedendo vincere sempre lo stesso paese. Bisogna creare la tensione, la lotta; altrimenti il giuoco va a carte quarantotto».

Allora un altro esperto ha avanzato la candidatura di Giussano. Egli si ricordava del comune lombardo che conta più di quattordicimila abitanti in provincia di Milano, perché l'aveva visto gareggiare, nell'ottobre scorso, contro Saronno, in quella che fu la prova generale della trasmissione. Saronno vinse con poco distacco, e fu la «stella» della prima serata. Invece, Giussano rimase fra le riserve. E vi rimase così a lungo che gli esperti si erano ormai stancati. Una rivincita in un cinema, svoltasi poco tempo fa per saggiare la preparazione collettiva, fu un fallimento: solo una ventina di persone risposero all'appello. Ma quei venti erano assai preparati; ed un dirigente della tv, che assistette a quell'incontro, decise di favorire al più presto i brianzoli.

Così, domani sera Giussano sfiderà Castelfranco Veneto; in «testa di serie» dei brianzoli sono uno studente, Giulio Beniamino Cosima, 18 anni, della seconda liceale, esperto di domande culturali, ed un commerciante, Carlo Cazzaniga, 45 anni, l'uomo dell'attualità. Fra gli esperti a tavolino, ci sarà Fer-dentravanti del «Milan» Aldo Boffi.

I tecnici della tv si sono già recati sul posto per allestire l'inserto illustrativo sul paese che animerà la trasmissione. Tutti gli spunti storici sono stati basati su una figura: Alberto da Giussano, l'uomo che, con la sua forza e la sua personalità, tenne in rispetto il parlamento lombardo della canzone cortonese.

Camillo Brambilla

Albenga incontrerà il vincitore di domani sera

Albenga, mercoledì sera.

(m.) La Liguria ritenterà la sorte o «Campanile Sera» con Albenga. La partecipazione della città è stata definita ufficialmente ieri dal Comitato organizzatore e i funzionari della televisione. Albenga quindi entrerà in campo giovedì 4 febbraio contro la vincente del confronto Castelfranco Veneto-Giussano.

Al Comitato organizzatore, presieduto dal sindaco commendator Romagnoli, si è affiancato un Comitato esecutivo diretto dall'avv. Carlo Mantica, presidente della Pro-Loco, il quale procederà alla formazione delle varie commissioni che si occuperanno delle diverse materie. Si è insistito anche la scelta dei tre esperti che si recheranno ai «puliatti» di Milano. Dopo la prima selezione sono rimaste in ballottaggio sei persone, tre insegnanti, due giornalisti altrettanti e uno studente.

Si agita la Capitanata contro i dirigenti della tv

Bari, mercoledì sera.

A Foggia ed in tutta la provincia i televisori rimarranno spenti domani durante la trasmissione di «Campanile sera», in segno di solidarietà con la città di Manfredonia, risultata sfortunatamente nell'incontro con Castelfranco Veneto.

Come è noto, ahi a Manfredonia, sia in tutta la Capitanata si sostiene che durante il telequiz furono commesse irregolarità ai danni della pugliese.

La «sciopero» è stata organizzata dai vari comitati di agitazione. Uno di tali comitati ha organizzato a Cerignola, nella sede della Cisl, un raduno cui parteciperanno 300 telespettatori per ascoltare una conversazione sul Risorgimento, durante il tempo dedicato dalla tv al noto quiz.

STASERA AL CINEMA

Borgnine nei panni di un impiegato perplesso

Il bravo attore è il protagonista del film «La trappola del coniglio»

TESTAMENTO DI SANGUE (Ambrosio) — Prima visione. Americano, western. Un avventuriero ricerca l'ignoto assassino d'un minatore e i cinque sconosciuti eredi della sua enorme fortuna. Scope a colori.

I BACCANALI DI TIBERIO (Astor) — Italiano, comico. Walter Chiari e Ugo Tognazzi con la toga di antichi romani in una farsesca parodia dei film storici, alla quale partecipano anche Abbe Lane e Tino Buazzelli. Grande schermo a colori.

IL RITORNO DI ARSENIO LUPIN (Corso) — Italo-francese, poliziesco. Robert Lamoureux (con Alida Valli) impersona nuovamente il celebre «ladro-gentiluomo» impegnato in una caccia a un favoloso tesoro.

L'IMPIEGATO (Cristallo) — Italiano. Commedia. Un modesto «travet» cerca un conforto al grigiore della sua esistenza sognando meravigliose avventure. Nino Manfredi è il protagonista. Annamaria Ferrero la donna dei sogni, Eleonora Rossi Drago quella della realtà.

LA TRAPPOLA DEL CONIGLIO (Doria) — Prima visione. Americano, commedia. Ernest Borgnine, ovvero il dilemma dell'impiegato: pigiare la testa per poter fare carriera, o rischiare di perdere anche l'impiego per affermare la propria personalità.

SOUTH PACIFIC (Ideal) — Americano, commedia musicale. Sul nuovo grande schermo a colori del Todd-AO, le danze e le canzoni di un celebre musical di Broadway che ha per protagonisti una [illegible] vicenda d'amore nelle isole del Pacifico. Mitzi Gaynor e Rossano Brazzi fra gli interpreti.

I CINQUE PENNY (Lux) — Americano. Commedia musicale a colori. Biografia del celebre cornettista Red Nichols impersonato da Danny Kaye con il quale duetta Louis Armstrong e recita Barbara Bel Geddes.

LA BATTAGLIA DI MARATONA (Reposi) — Italo-francese. Rievocazione alquanto libera sul grande schermo a colori della famosa battaglia vinta dagli ateniesi contro i persiani; con il maratoneta Filippide, difensore della democrazia e cuore della donna. Steve Reeves e Mylène Demongeot.

IL SETTIMO SIGILLO (Romano) — Svedese, drammatico. Un tuffo del regista Bergman nel Medioevo per narrare l'imperi lotta tra un tormentato cavaliere e la morte durante una simbolica pestilenza. Premiato a Cannes nel 1957.

MORTE DI UN AMICO (Vittoria) — Italiano. Drammatico. In un equivoco mondo di periferia scatenante osservato, la realistica vicenda, conclusa in tragedia, di due giovani «bruciati». Interpreti in maggioranza non di mestiere. Bianco e nero.

Buscaglione e la moglie s'incontrano da buoni amici

Firenze, mercoledì sera.

Fred Buscaglione e Fatima Robin's, ambedue a Firenze per una serie di spettacoli in due locali notturni diversi, si sono incontrati nel «grill-bar» del grand hôtel ed italiano hanno preso un tè. I due coniugi, che da alcuni mesi hanno deciso di separarsi, hanno parlato per circa un'ora e mezzo molto amichevolmente.

La cantante ha fatto capire di essersi incontrata con suo marito per uno scambio di idee sulla loro posizione. Per quanto riguarda un'eventuale riconciliazione ha detto che ormai non ci sono più possibilità. «Adesso Fred non è altro che un buon amico».

I TEATRI

Macario in rivista

Macario sarà diretto stasera all'Alfieri con Carlo Campanini e Valeria Fabrizi nella rivista «Una storia in blu» Jeanne di Grimaldi e Corbucci

La prosa al Carignano

Lina Volonghi è con Lauretta Masiero e Alberto Lionello tra gli interpreti principali di «Mare e whisky», una novità di Guido Rocca che andrà in scena stasera al Teatro Carignano

Applaudito a Bologna il «Teatro delle dieci»

Dopo una settimana di assenza, è tornata a Torino la «Compagnia Sperimentale del Teatro contemporaneo», diretta da Massimo Scaglione. Gli attori erano stati impegnati in una tournée a Bologna, invitati dall'Assessorato alla Cultura della città. Il loro repertorio comprendeva il celebre lavoro di Samuel Beckett «Aspettando Godot» e l'atto unico di Jonesco «La cantatrice calva».

Nella prima rappresentazione si sono distinti Adolfo Fenoglio e Renzo Ceppa, Luciano Donaliati, Mario Bussolino e Giovanni Muratti. Nel lavoro di Jonesco hanno condiviso applausi e consensi Piera Cravigenani, Carla Torraro e Anna Maria Mion. La partecipazione del pubblico al teatro «La Ribalta» è stata notevole ed ha registrato per due sere il «tutto esaurito».

Ora la «Compagnia» ha ripreso le repliche di «Aspettando Godot» al «Teatro delle dieci» mentre sono in preparazione quattro atti unici di autori italiani contemporanei.

Domenica è in programma una nuova tournée a Napoli per recitare atti unici di Courteline, Cocteau e Bertoli.

PROFUMERIE
BARATTI
MILANO Via Cappellari 3 — TORINO Piazza Carlo Felice 29 C.so Vitt. Emanuele 84 — ROMA Via Tritone 95

GRANDE VENDITA
2 X 1
(DUE prodotti al prezzo di UNO)

1 Cold Cream «Carolina» vaso grande e 1 Latte pulisle «Carolina» flacone medio	L. 590
1 Flacone grande lozione mani «Carolina» e 1 vaso medio crema mani o piedi "Carolina"	» 590
1 Crema da notte e 1 da giorno «Palm Spring» vaso medio	» 590
1 Cofanetto con: latte di pulizia, acqua di rose, Crema da notte e fondo tinta, formati medi	» 1200
1 Smalto per unghie e 1 Rosso per labbra (colori ultima moda)	» 350
1 Cipria compatta in astuccio di plastica con piumino e specchio e 1 fondo tinta liquido (tinte assortite)	» 650
1 Crema per mani e 1 Crema per i piedi «Carolina» tubo medio	» 290
2 Stick deodoranti formato grande in astuccio plastica	» 350
1 Crema rapida per barba «Lampocrema» formato gigante e 1 lozione dopo barba	» 390
1 Completo bagno composto dal blocchiere di plastica, spazzolino denti con custodia, e spazzolino unghie grande	» 300
1 Scatola metallo con talco profumato e piumino e 1 scatola sali per bagno	» 390
1 Spugna tipo mare (14x8x10) e 1 spazzolino unghie grande	» 270
1 Colonia o Lavanda DUPREZ, Paris, da 1 lt. circa	» 2900
1 Colonia o Lavanda DUPREZ, Paris, da 1/2 litro circa	» 1590
1 Colonia o Lavanda DUPREZ, Paris da 1/4 di litro circa	» 890
1 Pacco sapone da gr. 900 ca. con 6 saponi assortiti	» 390
1 Pacco con 3 saponi bagno gr. 900 circa	» 190
Stock servizi per toilette inglesi, metallo inalterabile, tinta pastello, specchio, [illegible] spazzole, pettine e spruzzatore	» 3900
Stock borse necessario viaggio o toilette, in tessuto e plastica con lampo	» 390
Stock portasciuria in metallo dorato inalterabile a chiusura semplice	» 500
a doppia cassa	» 900
Stock borse da viaggio e passaggio in cuoio naturale	» 2500
Stock borse in cuoio tipo Scozia foderate	» 3500
Stock borsette in vitello, ultimi modelli, a PREZZI di ELIMINAZIONE	» 4900
Stock borsette vero coccodrillo francese, ultimi modelli	19800
Stock portafogli in pelle per uomo o signora, colori assortiti	» 690
Stock ombrelli rinforzati nailon fusto metallo per donna	990
idem per uomo	1590
Stock borse in tela cerata foderate, tasca esterna con lampo (34 x 32 x 16)	» 980
Stock borse in vinilpelle lavabili, foderate, tasca esterna con lampo (32 x 33 x 12)	» 1490
Stock bustine trio trac in raso o canetté, colori di moda	» 990
Stock cinture per uomo vera pelle	» 390
Stock cinturini per orologio da uomo in vero coccodrillo	» 990
Stock cinture per signore, in vitello colori assortiti	» 590

SALDI di INVENTARIO e
ALTRE OFFERTE INTERESSANTISSIME

Per una spesa minima di L. 1.000 verrà effettuata la spedizione CONTRO-ASSEGNO già spese postali

STASERA ALLA TV

Un gangster si nasconde in un collegio americano

La situazione sarà risolta dal tenente Sheridan nel terzo episodio di Giallo-club - Paolo Ferrari "registrato,, prima della partenza per Sanremo

ROMA, mercoledì sera.

Questa sera terzo episodio di «Giallo Club»: dopo la sparatoria del primo e le complicazioni quasi accademiche del secondo, il tenente Sheridan si troverà questa volta in una situazione e in un ambiente assolutamente nuovi per lui.

L'azione si svolge in un collegio americano, frequentato da figli di famiglie benestanti e (come capita spesso un po' ovunque). Alcuni ragazzi, avendo i genitori divorziati, non tornano a casa durante l'estate, e trascorrono le vacanze in collegio. Naturalmente la situazione per loro non è molto allegra e poiché, in questo periodo, la vigilanza è un po' allentata e la libertà è maggiore, i ragazzi cominciano a fare delle bravate, a comportarsi secondo la moda dei «teddy-boys», a commettere azioni di una certa gravità.

L'avventura comincia quando nel collegio va a nascondersi un «gangster» che ha rubato cinquantamila dollari. Una serie di colpi di scena rende nuvolosissima la vicenda, la situazione si fa sempre più complicata e difficile, finché non arriva il tenente Sheridan che chiarisce ogni equivoco e risolve tutto con le sue armi ben note doti di poliziotto e chiaroveggente.

La parte introduttiva, quella interpretata dal «barracuda» Paolo Ferrari, sarà registrata, poiché l'attore è già a Sanremo per preparare la difficile presentazione del Festival della canzone.

Ore 22,15: Roma-Londra

Un cordiale colloquio fra due popoli amici

Incontro fra popoli amici è un servizio giornalistico, a cura di Domenico Bartoli, che sarà trasmesso questa sera, — ore 22,15 — alla televisione. Questo servizio vuole presentare, nel cordiale colloquio fra un giornalista italiano e uno inglese, aspetti noti e inediti dell'intensità dei rapporti culturali, artistici, politici e delle influenze reciproche fra l'Italia e l'Inghilterra. I due giornalisti sono: lo stesso Domenico Bartoli e Cecil Sprigge, che parlano rispettivamente da Roma e da Londra e il cui discorso verrà sottolineato da inserti filmati.

Alla fine dello scorso dicembre, allorché la registrazione filmata dell'incontro era ancora in fase di montaggio, Cecil Sprigge moriva a Londra. Per la sua scomparsa il servizio assume un particolare significato e servirà a ricordare questo grande amico dell'Italia, che dedicò gran parte della sua vita ad approfondire i legami di amicizia tra il nostro Paese e la Gran Bretagna.

Cecil Sprigge era stato a lungo in Italia, in due riprese; nel 1924-'25, quale corrispondente di un grande quotidiano londinese, e, nell'ultimo dopoguerra, ancora per ragioni giornalistiche.

OGGI SUL VIDEO

13,30-16,05: Telescuola: corso di avviamento professionale a tipo industriale. Primo e secondo corso.

17-18: La tv dei ragazzi - Il cavallino: rivista settimanale per i piccoli a cura di Guido Stagnaro.

18,30: Telegiornale e Gong.

18,45: «Mont'Oriol», libera riduzione in quattro puntate di Nicola Manzari dal romanzo omonimo di Guy de Maupassant (quarta ed ultima puntata).

19,30: Da Fouquet a Toulouse-Lautrec, a cura di Gilberto Severi. Regia di Marcella Curti Gialdino.

20,15: Servizio giornalistico.

20,30: Telegiornale.

20,50: Carosello.

21: Giallo Club - Invito al poliziesco, di Mario Casacci, Alberto Ciambricco e Giuseppe Aldo Rossi: «Vacanze col gangster». Interpreti: Paolo Ferrari, Ubaldo Lay, Luca Ronconi, Massimo De Francovich, Dante Biagioni, Wandisa Guida, Paola Quattrini e altri. Scene di Sergio Palmieri. Regia di Stefano De Stefani.

22,15: Incontro fra popoli amici: Roma-Londra, a cura di Domenico Bartoli. Realizzazione di Franco Morabito.

23: Arti e scienze: Cronache di attualità. Realizzazione di Nino Musu.

23,30: Telegiornale.

I programmi di domani

Ore 13,30-16,05: Telescuola - 17-18: La tv dei ragazzi - 18,30: Telegiornale - 18,45: Vecchio e nuovo sport - 19: Passaporto - 19,30: Incontro con Jerome Robbins - 19,45: Difendiamo i nostri figli - 20: La tv degli agricoltori - 20,30: Telegiornale - 20,50: Carosello - 21: Campanile Sera - 22: Da Sanremo: Prima parte della prima serata del Festival della Canzone - Telegiornale.

I CONCERTI

Musiche beethoveniane con il quartetto di Budapest

(l. c.) - Beethoven e il «Quartetto d'archi di Budapest»: ecco un binomio luminoso, che non mancherà certo d'esercitare con intensa forza d'attrazione sul pubblico degli appassionati della musica.

Beethoven è ora, più che mai, vivino alla nostra sensibilità e alla nostra spiritualità, non densa di tragiche esperienze umane; ed il «Budapest String Quartet» — originario ungherese, ma naturalizzato americano da un quarto di secolo — è considerato oggi tra i più quotati interpreti di Beethoven; e s'è acquistato una grande fama internazionale, specialmente mediante una vasta e preziosissima discografia, che vuta una sensazionale bellezza di suono (i quartettisti dispongono di quattro strumenti Stradivari) e una serissima musicalità.

Questa compagine, che vince ora per la prima volta a Torino, presenterà stasera al Conservatorio per gli «Amici della musica» tre significativi momenti della sublime artistica beethoveniana: il giovanile «Quartetto in sol» op. 18, n. 2, il magnifico «Quartetto in do magg.» op. 59, n. 3 (della maturità) e il trascendentale «Quartetto in fa min» op. 132, del Festival di Sanremo - 23,30: Replica di una giornata.

RETE TRE. — Ore 8-9,50: Benvenuto in Italia - 10: Quartetto e Pro arte - 10,45: Musica di Elgar - 11: Concerto sinfonico - 12: Arie di casa nostra - 13: Antologia - 13,15: Musiche di Corelli, Bach e Rachmaninov.

TERZO PROGRAMMA. — Ore 17,05: Il concerto solistico di Mozart - 18: L'enfonia signora Trulope - 18,30: Musiche di B. A. della Ciaia, F. di Monte, G. D'Italia, M. Rossi e G. Zipoli - 19: Antropologia degli strumenti - 19,15: La poesia lirica italiana del XVII secolo - 19,45: L'indicatore economico - 20: Concerto di ogni sera - 21: Il Giornale del Terzo - 21,30: Gordon Craig e il Teatro dell'Avvenire - 22,10: La Cantata del Barocco all'Arcadia - 23: Libri ricevuti - 23,15: Piccola antologia.

SECONDO PROGRAMMA (Torino II, m. 220,5, Torino m. I. II). — Ore 17,05: Musiche di Giovanni Gabrieli, Goffredo Petrassi, Matyas Seiber e Johnny Dankworth - 18: La ranocchia: «Filoxera» - 18,30: Grandi compositori pianisti (terza trasmissione): Gabriel Fauré, Claude Debussy e Maurice Ravel - 19,15: Panorama delle idee: attualità di periodici italiani - 19,45: L'indicatore economico - 20: Concerto di ogni sera con musiche di A. Corelli, J. S. Bach e S. Rachmaninov.

Ore 21: Il Giornale del Terzo - 21,30: «Un ballo in maschera», dramma in quattro atti di Michael J. Lermontov; riduz. di Alessandro Brisacci - 23,35: Comunità musica di Igor Stravinsky.

GIOVEDI' 28 GENNAIO

(Principali trasmissioni)

PROGRAMMA NAZIONALE. — Ore 8: Giornale - 8,15: La radio per le scuole - 11,55: Vita musicale in America - 12,10: Giostra di motivi - 12,25: Album musicale - 13: Giornale - Piccolo club - 14: Giornale - Borsa Milano - 15: Programma per i piccoli - 16,30: Segnalibro - 16,45: Preludio alla storia di Roma - 17: Giornale - 18: Dalla cattedra della moderna scienza - 18,15: Lavoro nel mondo - 19,30: Classe unica - 19,30: Club - 20: Tenori e raisonneurs celebri - 20,30: Giornale - 21: «Enea», opera di G. Guerrini - 23,15: Giornale - Musica da ballo - 24: Ultime notizie.

SECONDO PROGRAMMA. — Ore 8: Notizie del mattino - 10: Scegliete la vostra canzone d'amore - 11: Musica per voi che lavorate - 12: Il signore delle 13 - 13,30: Primo giornale - 14: Trattenimenti - 14,30: Secondo giornale - L'orchestra del giorno - 15,30: Terzo giornale - 16,40: Angolo musicale - 18: Pista viva - 18,30: Fantasia di motivi - 19,40: Le canzoni del microsolco - 17: Teatrino di Campanile - 17,30: Musica operistica - 18,30: Giornale del pomeriggio - 18,35: Ballate con noi - 19,30: Atalanta musicale - 20: Radiosera - 20,30: «L'allegro contadino», radiocommedia di M. Brun - 21,30: Radiosera - 22: Da Sanremo: prima serata

OGGI E DOMANI ALLA RADIO

Concerto del pianista Cziffra alle 21 sul Naz. - «C'era una volta Carnevale» storia scritta e narrata da Alberto Talegalli (Secondo, ore 20,30)

Ore 21,05: Il convegno del venerdì - 22,30: Oscar Fantoni al pianoforte - 22,45: La vetrina del disco: «Musica sacra», a cura di Luigi Cocchi - 23,15: Oggi al Parlamento - Giornale radio - Panorama di sabato - 24: Ultimo mezzo.

SECONDO PROGRAMMA (Torino II, m. 220,5, Torino m. I. II, Alessandria Biella Cuneo m. 196,1). — Ore 14: Trattino - 14,30: Secondo giornale - Voci di ieri, di oggi, di sempre - Giuoco e fuori giuoco - 15: Rassegna di succesi - 15,30: Giornale - 15,35: Album fotografico - 16: Balleria dal pomeriggio - 16,30: Canzoni al Festival 1960 - 16,45: Le orecchiette del microsolco: La musica che piace ai ragazzi - 17: Dalla musica Europea: Istantanee sonore.

Ore 17,30: Invito alla ginnastica: seduta medatica diretta da Aldo Segantini; presentano Olga Pagnacco e Nando Filogamo; testi di Edoardo Mascheroni - 18,30: Classe unica del pomeriggio - 18,35: Concerto in jazz - 19,25: Attualità musicale - Una risposta al giorno - 20: Radiosera - 20,20: Zig-zag.

Ore 20,30: C'era una volta Carnevale» storia scritta e narrata da Alberto Talegalli; compagnia del teatro comico universale di Roma; orchestra diretta da Gino Filippini; regia di Nino Meloni. Alberto Talegalli, uno degli attori comici fra i più divertenti della radio, ha scritto questa «storia» che certamente ha tratto gli spunti umoristici dai comici personaggi creati dalla sua fantasia per il suo amato repertorio. Talegalli, in unione ai colleghi della compagnia del teatro comico di Roma, presenterà — come si è accennato — questa sua nuova fatica - 21,50: Radiosera - 21,15: Ritmo in due.

Ore 22: I concerti del Secondo Programma; musiche cameristiche: III. «Gli eroi: digrido»: Viaggio di digrido nel Nord; Musica russa da "Crepuscolo degli Dei", Orchestra Filarmonica di Vienna, diretta da Wilhelm Furtwaengler - Al termine: I Tre Suoni - 22,45: Ultimo quarto - Sociale di fine giornata.

TERZO PROGRAMMA (Torino III, m. 219,5, Torino m. I. II). — Ore 17,05: Musiche di Giovanni Gabrieli, Goffredo Petrassi, Matyas Seiber e Johnny Dankworth - 18: La ranocchia: «Filoxera» - 18,30: Grandi compositori pianisti (terza trasmissione): Gabriel Fauré, Claude Debussy e Maurice Ravel - 19,15: Panorama delle idee: attualità di periodici italiani - 19,45: L'indicatore economico - 20: Concerto di ogni sera con musiche di A. Corelli, J. S. Bach e S. Rachmaninov.

Ore 21: Il Giornale del Terzo - 21,30: «Un ballo in maschera», dramma in quattro atti di Michael J. Lermontov; riduz. di Alessandro Brisacci - 23,35: Comunità musica di Igor Stravinsky.

GIOVEDI' 28 GENNAIO

(Principali trasmissioni)

PROGRAMMA NAZIONALE. — Ore 8: Giornale - 8,15: La radio per le scuole - 11,55: Vita musicale in America - 12,10: Giostra di motivi - 12,25: Album musicale - 13: Giornale - Piccolo club - 14: Giornale - Borsa Milano - 15: Programma per i piccoli - 16,30: Segnalibro - 16,45: Preludio alla storia di Roma - 17: Giornale - 18: Dalla cattedra della moderna scienza - 18,15: Lavoro nel mondo - 19,30: Classe unica - 19,30: Club - 20: Tenori e raisonneurs celebri - 20,30: Giornale - 21: «Enea», opera di G. Guerrini - 23,15: Giornale - Musica da ballo - 24: Ultime notizie.

SECONDO PROGRAMMA. — Ore 8: Notizie del mattino - 10: Scegliete la vostra canzone d'amore - 11: Musica per voi che lavorate - 12: Il signore delle 13 - 13,30: Primo giornale - 14: Trattenimenti - 14,30: Secondo giornale - L'orchestra del giorno - 15,30: Terzo giornale - 16,40: Angolo musicale - 18: Pista viva - 18,30: Fantasia di motivi - 19,40: Le canzoni del microsolco - 17: Teatrino di Campanile - 17,30: Musica operistica - 18,30: Giornale del pomeriggio - 18,35: Ballate con noi - 19,30: Atalanta musicale - 20: Radiosera - 20,30: «L'allegro contadino», radiocommedia di M. Brun - 21,30: Radiosera - 22: Da Sanremo: prima serata

MERCOLEDI' 27 GENNAIO

PROGRAMMA NAZIONALE (Torino I, m. 457,1, Torino m. I. II). — Ore 14-14,15: Giornale - Scena di Milano - 14,15-14,30: Trasmissioni regionali - 14: Per i ragazzi: «Klick dei giocattoli», romanzo di Friedrich Schnack (secondo episodio) - 16,30: Ai vostri ordini - 16,45: Università internazionale Guglielmo Marconi (da Londra): G. B. Shaw: «Il problema dell'uomo e della sua macchina» - 17: Giornale - Rassegna della stampa estera - 17,20: Corso di lingua tedesca.

Ore 17,40: Civiltà musicale d'Italia: «Luigi Rossi e la Cantata secentesca» (III) - 18,15: Rubrica di quesiti legali - 18,30: Classe unica: Raffaello Morghen: «L'idea di Europa» - Fernando Di Giovannantoni: «Cinema e costume» - 19: Conglunture e prospettive economiche di F. di Fenizio - 19,15: Tutti i Paesi alle Nazioni Unite - 19,30: La coda delle arti - 20: Musiche da film e riviste - 20,50: Giornale radio.

Ore 21: Concerto del pianista Cziffra (Liszt: «Fantasia» e fuga sul nome di Bach»; «Ciaccona» e «Ballata n'Ilda d'Este» (da «Années de pèlerinage» - Ildana andrà»; «Danza di gnomi»; «Studio trascendentale n. 10 in fa minore»; «Paimer improvviso»; «Studio [illegible] n. 6 in si bemolle maggiore».

Le quotazioni nelle Borse

A TORINO

	26	27
VALORI DI STATO		
Rendita 3½%	72 65	72 65
» » cons.	72 50	72 50
Rendita 5%	70 —	70 —
Rendita 5%	105 10	105 60
» » cons.	105 10	105 50
Redimibile 3½%	94 90	95 25
» cons.	94 80	95 15
Redimibile 3%	100 45	100 45
» cons.	100 35	100 35
Ricostruz. 3½%	84 80	84 80
» cons.	84 70	84 70
Ricostruz. 5%	99 30	99 30
» cons.	99 20	99 20
Ed. Fond. 5%	96 27	96 65
Fr. it. 3½% Trieste	96 80	96 50
Fr. it. 3½% it. '36	96 10	96 25
U.R.A. 5% (1966)	100 85	100 52
» » 1961	100 50	100 60
» » 1962	100 53	100 65
» » 1963	100 55	100 75
» » 1964	100 45	100 45
» » 1965	100 60	100 60
» » 1966	100 60	100 70
» » 1967	100 65	100 75
U.I.R. 3½% 1966	100 20	100 20
OBBLIGAZIONI		
I.R.I. 5%	100 —	100 —
» 1948 4%	102 50	102 40
» 1949 4%	102 50	102 50
» 1952 4%	102 45	102 20
» 1953 4%	104 90	104 70
» 1954 5%	102 55	102 55
» 1955 5%	149 50	149 50
» Ciclo 5%	149 75	149 75
» Stato	100 90	100 90
» Gest. 5%	103 90	103 50
» 1961 5%	157 70	158 30
» 1962 5%	99 80	99 80
Elettr. Selt 5%	98 70	98 70
Elettr. Selt 4%	101 75	101 75
Ed. Sic. 5%	100 50	100 —
» » 4%	100 40	100 50
» » 3%	101 40	101 40
» » 3%	100 20	100 20
S. E. E. P. 6%	103 —	103 80
S. Vitale 5%	97 50	97 50
» 4%	94 —	94 —
» 3½%	84 50	84 50
Esattoriali 5%	98 80	98 80
C.I.R. Ind. 5%	99 20	99 20
C.I.R. Ind. »	94 75	94 75
C.I.R. Risp. »	99 50	99 50
» »	99 —	99 —
» »	99 —	99 —
Ediz. ferr. 6%	102 57	103 65
» » 5%	103 25	103 25
» » 4½%	103 25	103 25
» » 4%	103 70	103 70
I.M.I. 5%	100 20	100 23
» » 4%	102 25	102 25
» » 3½%	102 25	102 25
» » 3%	102 55	102 25
» » 6%	103 55	102 40
» » 5%	103 45	103 35
» » 4%	96 85	96 85
Vestite 5%	98 50	98 50
» » 4%	97 50	97 50
» » 6%	102 75	102 85
Ind. 6%	103 40	103 40
Ind. 5%	104 10	104 —
Ind. 5% '57	104 50	104 50
(...ZIO 5%	105 90	105 50
Immob. Sal.ed 5%	108 90	108 80
» » 5%	110 25	110 50
» » 5%	110 25	110 50
» » 5%	111 50	111 50
» » 5%	108 20	107 80
» » 4½%	108 20	107 80
Gal. Ed. 5%	97 —	96 85
Napoli '58 5%	107 —	107 —
» '59 5%	107 50	107 50
» '60 5%	106 —	106 —
Opere Pie 5%	109 70	109 70
» 5%	106 50	107 —
» 5% '58	106 50	107 —
» 5% '59	107 —	107 —
» 5% '60	107 —	107 —
Cred. Agrario 5%	115 —	113 —
Risparmio 5%	119 25	109 25
Sarde 5%	103 50	103 50
Toscane 5%	104 75	104 75
Venezie 3½% '58	108 50	108 50
Ass.-Ind. 5%	100 50	100 50
Cattolica 5%	108 —	108 —
Cattolica 5%	108 12	108 12
Cattolica 5%	108 25	108 25
Cattol. 5%	103 50	103 50
» 5% '58	103 10	103 10
Incip. Cattol. 5%	102 60	102 60
Meridionali 5%	102 —	102 —
Toscane 5%	103 —	102 50
» 5% '57	127 75	128 50
» 5% '58	104 50	104 50
» 5% '59	102 40	102 40
» 5% '60	100 —	100 —
» 5% '61	102 50	101 —
Unip. 5%	102 75	101 —
Unip. 5%	105 —	105 —
Unip. 5%	102 15	102 15
» 5%	102 85	102 20
» 5%	105 25	103 15
» 5%	102 50	102 60
» 5% '58	102 87	103 —
» 5% '59	104 20	104 20
» 5% '60	103 75	103 75
Venete 5%	100 —	100 —
Venete 5%	102 60	102 60
Venete 5%	107 —	107 —
Venete 5%	94 80	94 80
Venete 5%	96 30	96 30
AZIONI PER CONTANTI		
TESSILI E MANUFATTI		
ACNIL	—	—
Chatillon Ord.	—	—
Borgosesia	18850	19000
Cantoni	6705	6500
Eridania	—	—
Filatura	—	—
SAIP	—	—
Snia	—	—
Zambon	—	—
TRASP., ASSIC., FINANZ.		
Ipifin Ord.	74 —	76 —
Assic. Generali	94000	93900
Ass. Assic. Roma	67000	67000
Fond. Mediterr.	4245	4245
Fond. Mediterr.	—	—
Fond. Roma	—	—
Immobiliare	3420	3410
Fond. Torino	—	—
Finanziaria	1955	1960
La Centrale	18900	18900
Sicindustriale	4380	4375
Sicindustriale	70500	69650
S.A.I.	—	—
S.I. Riello	—	—
MINERALI-RETTATTIVI		
Aziende Minerarie	—	—
Elba	9200	9310
Montecatini	1605	1617
METALMECCANICI		
Ansaldo	—	—
Dalmine	2619	2430
Fiat	942 50	940 —
Ilva	503 —	500 50
Innocenti	1135	1130
Lanificio	1700	1705
Magneti	—	—
Montecatini	—	—
Perugina	1900	—
Pirelli	817 —	820 —
Riunite	—	—
SAFFA	6440	6320
Siemens	2300	2300
SIPE	2370	2360
Westinghouse	3375	3363
Zoppas	1250	1231
Zust	340 —	340 —
ELETTRICI		
Ind. Elettr.	—	—
Selt-Valdarno	—	—
S.E.I.	1547	1573
Sesa	1350	1380
Siemens	—	4300
SIP	2205	2195
Telefoniche	2055	1979
Terni	3190	3190
Vizzola	—	—
ALIMENTARI		
Buitoni	—	60 —
Cirio	—	—
Eridania-Zucch.	350 —	352 —
Linificio	—	—
Ital. Zucchero	—	—
DIVERSI		
Fabbri Riunite	—	—
Farmitalia	—	—
Gaslini-Rubino	5150	5075
Gaslini Ligur	13200	13725
Saipo Fucella	2300	2315
SAFFA	4010	4010
Snia	—	—
Unione Prod.	—	—
Ass. Ediz. Ital.	—	—
CHIMICI		
Montec.	1900	1917
Pantanelli	—	—
Schiapparelli	—	4300
Sta. Lucia	—	—
SAFFA	6440	6320
Resinite	2300	2300
SIPE	2370	2360
Westinghouse	3375	3363
Zoppas	1250	1231
Zust	340 —	340 —
IMMOBILIARI		
Risanam. Napoli	—	—
Sest Siemens	—	5475
Immobil. Roma	960 —	960 —
Sviluppo	—	—

A TORINO — Il mercato rientra della chiusura dei conti decadali, in calendario per oggi, e presenta un corso svogliato e privo di espressione. In apertura si registra qualche interessamento di compere, mentre nella seconda parte della seduta la quota tende ad una lieve riflessione.

Chiusure resistenti. Ricercata la Monte Amiata.

Titoli di Stato ed obbligazioni calmi.

Dopobarsa ben tenuta.

Diritti: Vecchi Unica 50.

Cambi ufficiali nostrali: dollaro Usa 622,75; dollaro canadese 631,07; franco svizzero lib. 143,00; corona danese 89,80; corona norvegese 86,70; corona svedese 119,85; fiorino olandese 164,10; franco belga 12,35; franco francese 121,80; sterlina 1744,95; marco germanico 149,35; scellino austriaco 23,95.

Prezzi informativi delle sole recenti fuoribarsa: sterlina oro 5800-6000; marengo svizzero 1330-1430; sterlina carta inglese 1740-1770; dollaro carta Usa 620-624; franco svizzero 143-145; franco francese 123-127; oro fino 702-709; argento 19,50-20.

A MILANO — La liquidazione decadale, preparata dalle sistemazioni di lunedì e di martedì, si è svolta con la massima regolarità e ha dato in spunto, in genere positivo, per il nuovo ciclo borsistico.

La giornata odierna, era inaugurata sulla Viscosa, che saliva a 6680, trascinando dietro a sè anche la Edison, che si portava sui 4800.

Altri cospicui guadagni di quota, rispetto alle quotazioni di ieri, erano registrati dalle Cantoni, dalle Stampati e da altri titoli di grosso taglio. Negli assicurativi e finanziari appariva degna di nota la fermezza della Fondiaria. Ben tenuti sui massimi raggiunti i mercuriferi, specialmente in Sicie. Abbandonati, invece, i saccariferi e la Liquigas.

Nel settore del reddito fisso mercato regolare, con scambi in lieve diminuzione e tendenza resistente.

Ecco le quotazioni di oggi: Meridionale 78.500; Bastogi 3418; Finelettrica 1978; Finmare 633; Finsider 1150; Gim 3470; Invest 4035; La Centrale 18.840; Sviluppo 3100; Ass. Generali 93.940; Fond. Incendio 31.200; Assicurat. Italiana 124.000; Ras 48.000.

Ferr. N. Ord. 4210.

Châtillon 13.500; Cantoni 23.875; Olcese 2720; Cucirini C. C. 18.000; De Angeli 5740; Casanni Seta 12.750; Gavardo 7250; Lanificio Rossi 10.100; Lanif. e Canap. 1320; Rossari e Varzi 14.250; Rotondi 38.200; Tosi 7830; Snia Viscosa 6600; Un. Manifattura 30.200.

Dalmine 3629; Ilva 933; Metalli 7005; M. Amiata 8315; Montecatini 3575; Monteponi 1595; Siele 9750.

Bianchi 872; Fiat 2740; Nebiolo 28.95.

Sade 2207; Ciell 4355; Dinamo 4845; Edison 4790; Bresciana 3958; Fisac 745; Sarda 8325; Valdarno 4305; Emiliana 3800; Subalpina 3900; Magneti Marelli 1801; Ercole Marelli 819; Orobia 3150; Romana Elettr. 4275; Sesa 4395; Sip 2209; Meridioelettrica 2015; Stet 4295; Tecnomasio 3500; Tofi «A» 5450; Tofi «B» 5455; Terni 399; Unes 1870; Vizzola 3650.

Dist. Italiane 5315; Eridania 5340; Romana Zucch. 700.

Anic 7380; Italgas 1951; Liquigas 1245; Mira Lanza 32.500; Pirigas 3400; Rumianca 2305; Saffa 6230.

Ardee 5170; Beni Stabili 5560; Immobiliare 901; Risanamento 8415; Silos Genova 5400.

Cartiere Burgo 25.700; Cga 7305; Eternit 5800; Italcementi 12.000; La Rinascente 530; Pirelli Spa 7685; Pirelli e C. 3500; Mittel 6900; Edison Volta ord. 2270; Edison Volta pref. 2270.

Fresai informativi: sterlina oro (vecchio) 5775-5825; sterlina oro (nuovo) 5850-6000; marengo 4350-4500; sterlina unitaria 1745-1760; dollaro carta 611-625; franco svizzero 143,75-144,25; franco francese 125-127; oro fino 708-710; argento 19,50-20,25.

Banconote (prezzi ufficiali): dollaro Usa 623,50; dollaro canadese 632; sterlina 1745; franco svizzero 143,85; franco francese 125,10; franco belga 12,33; fiorino olandese 164,75; marco germanico 149,25; scellino austriaco 23,94; pesola spagnola 10,30; escudo portoghese 21,67; corona danese 89,85; corona svedese 119,90; corona norvegese 86,90; dinaro jugoslavo taglio grosso 6,19; dinaro jugoslavo taglio piccolo 0,90; lira egiziana (taglio unico 1585.

A GENOVA — Mercato ben tenuto, con discreto numero d'affari.

Alcuni prezzi: Centrale 18.825; Generali 94.475; Ras 48.450; Meridionali 3393; Nai 24.600; Viscosa 6515; Finsider 1150; Catini 8565; Ilva 938; Fiat 2747.

A FIRENZE — Scambi alquanto contrastati, ma tuttavia sostanzialmente positivi, specie per Viscosa e gli elettrici.

Alcuni prezzi: Bastogi 3413; Centrale 18.850; Fondiaria Incendio 21.300; Fondiaria Vita 24.840; Viscosa 6540; Montecatini 3575; Magona 1270; Fiat 2760; Valdarno 4470; Immobiliare 900.

Un ragazzo a Biella condannato per autocalunnia

Biella, mercoledì sera.

Giorgio Ragosa, il diciannovenne che due settimane fa tentò volendo più far ritorno in famiglia dopo essere fuggito di casa, aveva confessato una inesistente rapina a Milano, stamane è comparso in stato di arresto davanti al pretore sotto l'accusa di autocalunnia. Il Ragosa prima di allontanarsi dalla sua abitazione si era impadronito di una discreta somma di denaro che aveva poi sperato per fare un viaggio fino a Palermo, e aveva inventato la rapina perché temendo appunto il castigo preferiva essere assegnato a una casa di correzione.

Il magistrato al termine del processo lo ha condannato a otto mesi di reclusione con la condizionale e ne ha ordinato la scarcerazione.

ULTIME NOTIZIE

Richard Nixon, candidato alle prossime elezioni presidenziali, lascia la sede del settimanale «Newsweek» cui è stata offerta una colazione in suo onore. (Radiofoto)

Spaventosa strage in una villa del New Jersey

Anziana signora paralitica uccisa con due cameriere e un autista

Autore del misterioso crimine un uomo sui 35 anni, giunto nella casa con un taxi: attrasse all'interno anche il conducente per sopprimerlo con le altre vittime a rivoltellate - Rovistò in tutti i cassetti - La signora inferma era moglie del dott. Clarke, famoso chirurgo americano: sua figlia (nuora di un ambasciatore) ha scoperto per prima il massacro

New York, mercoledì sera.

In un'elegante casa di campagna situata presso North Brunswick, nel New Jersey, sono stati rinvenuti ieri i cadaveri di quattro persone assassinate da un individuo al quale la polizia sta dando la caccia.

Fra le vittime si trova la proprietaria della villa, signora Edith Clarke, di sessant'anni, moglie del dottor Francis Clarke, uno dei più noti chirurghi americani. Dallo scorso mese di luglio la poveretta trascorreva le sue giornate a letto essendo stata colpita da paralisi. Per terra, accanto a lei, giacevano le sue due cameriere.

Tutte e tre le donne erano state legate con calze, cinture e panni di indumenti lacerati e annodati l'uno all'altro. Erano state uccise con colpi di rivoltella alla testa, al pari della quarta vittima, l'autista di piazza Morris Michel, il cui cadavere è stato rinvenuto in un'altra camera coperto da un lenzuolo.

Il procuratore generale della contea di Middlesex, Warren Wilentz, ha detto: «Non siamo ancora riusciti ad appurare le ragioni del quadruplice omicidio. Potrebbe trattarsi di furto, ma non ne siamo certi. Delle undici stanze di cui è composto l'edificio, quattro ci sono apparse in uno stato spaventoso di disordine. Si tratta della camera da letto della vittima, della stanza da pranzo, del salotto e dello studio del dottor Clarke.

«Dovunque il contenuto dei cassetti era stato rovesciato per terra, i materassi ed i cuscini sventrati con un coltello, i vetri di alcuni mobili frantumati per poter frugare all'interno di essi. Il fatto che l'assassino abbia messo così a soqquadro le stanze lascia supporre che egli cercasse qualcosa che sapeva doversi trovare in esse.

«I fili dei quattro telefoni esistenti nella casa erano stati strappati. L'arma usata per i quattro omicidi, è una pistola di piccolo calibro. Tale circostanza ha fatto sorgere in noi il sospetto che il responsabile della carneficina non sia un assassino professionista. Infatti gente del genere si serve di rivoltelle di grosso calibro per essere sicura di eliminare la vittima designata».

I cadaveri sono stati trovati dalla signora Cornelia Chapin, di ventisei anni, figlia della Clarke, e nuora di Maxwell Chapin, ex-ambasciatore degli Stati Uniti in Olanda. Questi attualmente occupa un posto di responsabilità presso il Dipartimento della Difesa. La signora Chapin si era recata a North Brunswick per far visita alla madre. Era giunta circa due settimane fa da Managua, nel Nicaragua, dove suo marito è secondo segretario presso l'ambasciata americana.

Un'interessante deposizione è stata fatta dal giardiniere della defunta, Daniel Piccarski, di sessantadue anni, il quale ha riferito:

«Stavo portando un albero nel giardino che circonda la villa, quando vidi arrivare una auto pubblica che si fermò davanti all'ingresso principale dell'edificio. Ne scese un uomo di circa trentacinque anni, bruno e di media statura il quale indossava un soprabito ed un cappello grigio scuri e portava gli occhiali. Mancava tra le foglie dell'albero, lo scorsi fare un segno all'autista come per invitarlo a seguirlo all'interno della casa. Quando udii il primo colpo di rivoltella, non ebbi il coraggio di accorrere all'interno della casa. Sono vecchio e non carne sono stato di utilità alcuna. Penso sarebbe stato meglio chiedere soccorso. Purtroppo la villa è situata in una posizione isolata e il più vicino telefono si trova a circa quattro chilometri da noi. Inforcai la bicicletta e mi diedi a pedalare il più presto possibile. Quando giunse la polizia, quell'uomo aveva già portato a termine il suo piano. Nella villa gli agenti trovarono la signora Chapin, la quale era arrivata pochi minuti prima di loro».

Il dottor Clarke stava operando al «St. Peter Hospital» quando venne avvertito che a casa sua era accaduto qualcosa di grave. Affidò il compito a un altro chirurgo ed essendo molto emozionato pregò un autista dell'ospedale di accompagnarlo alla villa.

Il medico è stato interrogato dal procuratore Wilentz il quale tuttavia si è rifiutato di precisare se dal colloquio è affiorato qualche particolare utile alle indagini.

R. S.

Il mistero di Ponte Flaminio

Si conosce età e statura dell'uomo tagliato a pezzi

Disaccordo tra i periti settori?

Roma, mercoledì sera.

Il direttore dell'Istituto di Medicina Legale prof. Gerin ha trasmesso nella tarda serata di ieri al magistrato il primo dei due rapporti sui risultati dell'autopsia compiuta sui resti umani rinvenuti a Ponte Flaminio. In tale rapporto il prof. Gerin risponde soltanto ad alcuni quesiti che gli erano stati posti dal Sostituto Procuratore della Repubblica dott. Ciampani. Per la verità, a quanto ci è stato dato di sapere, non si tratta di risultati clamorosi e non si discostano molto da quelli che, più o meno approssimativamente, la stampa aveva già resi noti.

I dati forniti agli investigatori riguardano l'altezza (1,65 circa), la conformazione fisica (robusta con strati adiposi al torace), il gruppo sanguigno e l'età (tra i 40 e i 50 anni). Va da sé però che anche questi dati non possono essere considerati definitivi ed infatti lo stesso rapporto dei periti settori precisa che altri accertamenti dovranno essere compiuti.

Nella tarda serata di oggi o nella giornata di domani la magistratura riceverà anche il secondo rapporto in cui sarà indicato quanto il cadavere rimase in acqua.

Era stato preannunciato che il rapporto dell'Istituto di Medicina Legale sarebbe stato reso noto alla stampa per la divulgazione dei dati presunti della vittima, ma all'ultimo momento, dopo una riunione tra carabinieri e polizia, si è deciso di attendere in proposito il parere della magistratura. Nella giornata di ieri si è anche diffusa la voce che tra i periti si sarebbero manifestati alcuni contrasti, in quanto alcuni non avrebbero escluso la ipotesi del «cadavere trafugato» per studi anatomici, mentre altri erano convinti di trovarsi di fronte a un fosco delitto. La notizia, comunque, va raccolta con molta riserva.

Il patrono dei giornalisti

Roma, mercoledì sera.

Manifestazioni celebrative di San Francesco di Sales patrono dei giornalisti — la cui festa liturgica cade il 29 gennaio — avranno luogo in tutta Italia con la partecipazione di autorità ecclesiastiche e civili.

Oggi, in Vaticano, dopo un altro discorso del Papa

Una serie di norme matrimoniali all'approvazione del Sinodo romano

Definite illecite tanto la fecondazione artificiale che la sterilizzazione diretta o la diretta uccisione della prole, anche se compiuta con l'aborto terapeutico - Obbligo per i cattolici di celebrare le nozze soltanto col rito religioso - Cadono nella condizione di "pubblici peccatori„ coloro, invece, che contraggono il matrimonio civile, sia pure con l'intenzione di perfezionarlo poi col vincolo religioso - La benedizione delle case - Le Acli non possono sostituirsi ai sindacati e i loro dirigenti non possono esercitare il mandato parlamentare

Città del Vaticano, mercoledì sera.

Questa mattina il Sinodo romano è tornato a riunirsi nell'aula della Benedizione, in Vaticano, per la terza sessione e nel corso di essa, dopo un nuovo discorso di Giovanni XXIII, è stata continuata la lettura delle costituzioni che, una volta approvate definitivamente dal Pontefice, andranno in vigore nel territorio dell'intera diocesi.

Nel progetto di legislazione riferentesi al sacramento matrimoniale, gli articoli 253 e 255 definiscono intrinsecamente illeciti l'anaticismo coniugale e la fecondazione artificiale; dichiarano che nessuna causa, sia questa eugenetica, sociale o economica, può giustificare la sterilizzazione diretta o la diretta uccisione della prole, anche compiuta con aborto terapeutico; inoltre, pur ammettendo l'utilità di una cauta e prudente illustrazione dei fini del matrimonio, respingono gli eccessi della istruzione sessuale.

L'articolo 256 ricorda il grave obbligo esistente per i cattolici di celebrare le nozze con il solo matrimonio religioso, valido automaticamente agli effetti civili, e la condizione di «pubblici peccatori» in cui cadono coloro che contraggono il matrimonio civile, sia pure con la intenzione di perfezionarlo successivamente con quello religioso.

Vengono anche ricordate appresamente le prohibizioni già note, circa la partecipazione ai sacramenti per coloro che professano e propagandano il materialismo comunista e dottrine anticristiane.

A proposito della benedizione pasquale alle case, che vanta in Roma antichissime tradizioni, è esplicitamente dichiarato, nell'art. 251, che no debbano essere esclusi: i luoghi non vengono fatti spettacoli disonesti; le case di coloro che appartengono apertamente a sette o che siano dei pubblici e manifesti peccatori; le case dei militanti in partiti avversi alla fede, per le quali ultima, però, è ammessa una deroga, nel caso che i familiari seguano i costumi cristiani.

I sacerdoti non potranno, inoltre, benedire le bandiere e le sedi dei partiti o delle associazioni che non siano state approvate dalla Chiesa; mai le bandiere dei partiti e movimenti ostili alla religione potranno essere ammesse nell'interno del tempio.

Fra le norme che si riferiscono ai funerali religiosi, viene prescritto quanto segue: «Il parroco non chieda alcun compenso per le esequie dei poveri, e, allorché domanda e riceve ciò che gli spetta, dia prova di modestia ed umanità. Nella cerimonia funebri, pur curando che il rito abbia degno svolgimento, si astenga dagli ornamenti troppo sontuosi, dall'eccessivo numero delle candele, dei fiori e delle corone».

Per quanto, poi, riguarda il sacramento della Estrema Unzione, le costituzioni sinodali invitano i sacerdoti a studiare i fedeli per fare sì che «venga rimossa la funesta opinione che fa di questo sacramento l'indizio della morte imminente». L'art. 471 stabilisce, anzi, che «non si deve somministrare l'Estrema Unzione in modo che l'infermo possa pensare di ricevere una pura e semplice benedizione. Al contrario, il malato, con spirito di carità e di prudenza, sia fatto cosciente dello stato della sua infermità, affinché sia pronto ad accogliere il conforto dell'animo e si uniformi completamente alla volontà di Dio».

Le costituzioni sinodali annunciano anche la creazione in Roma di una «consulta diocesana» posta sotto la presidenza del Cardinale vicario, il cui scopo sarà quello di favorire la concordia e la collaborazione fra l'Azione Cattolica e le altre organizzazioni di apostolato.

Quanto al movimento delle Acli (Associazioni Cristiane Lavoratori Italiani), l'articolo 482 stabilisce: «Sappiano le Acli che esse si distinguono intimamente dalle fazioni politiche e che non possono sostituirsi ai sindacati. I dirigenti del movimento non possono esercitare il mandato parlamentare».

Filippo Pucci

Ustionati nel bagno da uno scoppio di gas

Voghera, mercoledì sera.

Il meccanico Aldo Santini, di 30 anni, qui residente in via Zanardi 39, e un suo amico, Angiolino Bertani di 25 anni, da Correggio, sono rimasti ustionati da una esplosione di gas, verificatasi nell'abitazione del Santini. Questi aveva accompagnato il Bertani, suo capite, nello stanzino da bagno, e nell'accendere la luce una scintilla dell'interruttore provocava lo scoppio di gas che, per una perdita della conduttura che alimenta la caldo-acqua, aveva saturato il locale.

Investiti dalla fiammata, i due uomini riportavano ustioni di secondo grado al viso e alle mani e dovevano essere ricoverati all'Ospedale Civile di Voghera per far visita alla madre. Era giunta circa due settimane fa da Managua, nel Nicaragua, dove suo marito è secondo segretario presso l'ambasciata americana.

Un'interessante deposizione è stata fatta dal giardiniere della defunta, Daniel Piccarski, di sessantadue anni, il quale ha riferito:

«Stavo portando un albero nel giardino che circonda la villa, quando vidi arrivare una auto pubblica che si fermò davanti all'ingresso principale dell'edificio. Ne scese un uomo di circa trentacinque anni, bruno e di media statura il quale indossava un soprabito ed un cappello grigio scuri e portava gli occhiali. Mancava tra le foglie dell'albero, lo scorsi fare un segno all'autista come per invitarlo a seguirlo all'interno della casa. Quando udii il primo colpo di rivoltella, non ebbi il coraggio di accorrere all'interno della casa. Sono vecchio e non carne sono stato di utilità alcuna. Penso sarebbe stato meglio chiedere soccorso. Purtroppo la villa è situata in una posizione isolata e il più vicino telefono si trova a circa quattro chilometri da noi. Inforcai la bicicletta e mi diedi a pedalare il più presto possibile. Quando giunse la polizia, quell'uomo aveva già portato a termine il suo piano. Nella villa gli agenti trovarono la signora Chapin, la quale era arrivata pochi minuti prima di loro».

Il dottor Clarke stava operando al «St. Peter Hospital» quando venne avvertito che a casa sua era accaduto qualcosa di grave. Affidò il compito a un altro chirurgo ed essendo molto emozionato pregò un autista dell'ospedale di accompagnarlo alla villa.

Il medico è stato interrogato dal procuratore Wilentz il quale tuttavia si è rifiutato di precisare se dal colloquio è affiorato qualche particolare utile alle indagini.

R. S.

La fuga con «miss Remington»

Anche l'autista rumeno è ritornato a New York

New York, mercoledì sera.

Andrew Parambeanu, l'autista di origine rumena protagonista del clamoroso scandalo con l'ereditiera americana Gamble Benedict, «miss Remington», è arrivato ieri sera in aereo a New York.

Il ritorno ha detto che sua moglie ha acconsentito al divorzio. «Non c'è dubbio — ha aggiunto — che sposerò Gambie».

Partito da Lecce con a bordo un generale dell'Aeronautica

Misteriosa scomparsa di un "Dakota„ durante un esperimento di volo cieco

Si collaudava un nuovo apparato che dovrebbe entrare in dotazione alle forze della Nato - Vana ricerca da una settimana - La Croce Rossa compie indagini per sapere se l'apparecchio è atterrato oltre il confine nazionale

ROMA, mercoledì sera.

Da una settimana, reattori degli aeroporti di Pratica di Mare e di Lecce, idrovolanti della base di Augusta e dei centri di soccorso di Vigna di Valle e di Grottaglie, stanno perlustrando tutta la zona meridionale dalla Penisola, oltre al Tirreno, allo Jonio e all'Adriatico alla ricerca di un «Dakota C-47» scomparso misteriosamente il giorno 20 scorso. Le autorità militari italiane mantengono su questo fatto un assoluto riserbo.

Il «C 47» era partito da Latina alle 10 del 20 gennaio, recando a bordo il generale Canali, ispettore di addestramento aeronautico, il suo aiutante colonnello Faticati, e l'addetto aeronautico presso la ambasciata di Inghilterra, capitano Gordon Palmer. L'equipaggio era formato dal maggiore Riccardi, da due capitani piloti della 46ª brigata aerea (di cui le autorità tacciono i nomi), dal sergente marconista Calderoni e dal primo aviere motorista Carusso.

«Sembra che l'aereo dovesse sperimentare un nuovo apparato per volo cieco, che dovrebbe entrare in dotazione alle forze della Nato. L'aereo era diretto a Lecce dove sembra certo che sia arrivato, per riprendere il volo dopo pochi minuti. A questo punto esistono due versioni: secondo la prima, dal «C 47» sarebbero scesi due alti ufficiali italiani e l'addetto aeronautico inglese, prima che il bimotore riprendesse il volo sperimentale; secondo l'altra, invece, l'aereo sarebbe ripartito recando ancora a bordo le tre alte personalità.

Fatto sta che, pochi minuti dopo il decollo, il maresciallo dei «C 47», sergente Calderoni, informava la torre di controllo dell'aeroporto di Grottaglie (Taranto) che avrebbe sospeso il contatto radio per iniziare il volo alla cieca (affidato cioè ai soli strumenti di cui si è detto) a quota 8000 piedi. Per effettuare l'esercitazione con il nuovo strumento, l'aereo era stato fornito di schermi grigiali che, abbassati sui vetri, avrebbero impedito la visibilità al pilota lasciando all'apparato la guida del velivolo.

Da quel momento non è stata più possibile alcun contatto con l'equipaggio.

Le operazioni di ricerca sono dirette dal colonnello Rebora, comandante l'aeroporto Ulla Giovanni Battista, di 31 anni. In quel momento egli stava foraggiando i bovini (due buoi una mucca ed un vitello) ed è stato con essi travolto nel crollo. Al rumore del tonfo sono accorsi i familiari dell'Ulla ed i vicini di casa, che hanno estratto dalle macerie l'agricoltore, che era subito trasportato all'ospedale di Casale, dove il primario traumatologo prof. Fusi gli ha riscontrato la frattura comminuta dell'omero destro, prognosticando una guarigione di quattro mesi, salvo complicazioni. I bovini, invece, sono rimasti incolumi. Il crollo, dovuto probabilmente alla copiosa nevicata dei giorni scorsi, ha causato danni per circa 700 mila lire.

Sepolto nel crollo del tetto della stalla

Casale, mercoledì sera.

Alla frazione Varenzo di Gabiano Monferrato, verso le ore 3,30 di stamane, per l'improvvisa rottura di una grossa trave, è crollato il tetto della stalla di proprietà dell'agricoltore Ulla Giovanni Battista, di 31 anni. In quel momento egli stava foraggiando i bovini (due buoi una mucca ed un vitello) ed è stato con essi travolto nel crollo. Ai rumore del tonfo sono accorsi i familiari dell'Ulla ed i vicini di casa, che hanno estratto dalle macerie l'agricoltore, che era subito trasportato all'ospedale di Casale, dove il primario traumatologo prof. Fusi gli ha riscontrato la frattura comminuta dell'omero destro, prognosticando una guarigione di quattro mesi, salvo complicazioni. I bovini, invece, sono rimasti incolumi. Il crollo, dovuto probabilmente alla copiosa nevicata dei giorni scorsi, ha causato danni per circa 700 mila lire.

Due volte vedovo sposa a 85 anni una ventenne

Palmi, mercoledì sera.

Un vecchio contadino, Giacomo Arena di 85 anni, rimasto vedovo per la seconda volta, è passato alle terze nozze sposando una contadina di 20 anni, Giuseppina Tripodina. Le nozze tra l'arzillo vecchietto e la giovane contadina sono state celebrate nel Duomo di Palmi alla presenza di una folla di curiosi che, al termine del rito, ha festeggiato la coppia.

L'Arena, che dai due precedenti matrimoni non ha avuto figli, ha detto che questa volta spera di avere almeno un erede.

Segregata per 36 anni dalla sorella

Era stata colpita da infermità mentale in seguito ad uno spavento provato all'età di quattordici anni - Molti in paese non sospettavano l'esistenza della "murata viva„

Asti, mercoledì sera.

Profonda impressione ha suscitato nella zona di Montiglio d'Asti la denuncia presentata dai carabinieri nei confronti della quarantaseienne Anna Pratts, che con ogni probabilità dovrà rispondere davanti al magistrati del Tribunale di Casale Monferrato (essendo Montiglio sotto la giurisdizione giudiziaria di quel Tribunale) di violazione agli obblighi familiari e di aver ridotto in schiavitù una propria sorella, Carmelina, di 50 anni, affetta da malattia mentale.

A constatare il fatto è stato il pretore di Moncalvo dott. Mariani durante un improvviso sopraluogo effettuato con il comandante della locale caserma dei carabinieri. Entrambi si erano recati giovedì scorso nell'abitazione della Pratts e, in una camera buia e sporca, avevano trovato la Carmelina in uno stato di indigenza indescrivibile. Il pretore, che era accompagnato dal medico del paese, provvedeva a far trasportare la povera-tta all'ospedale di Montiglio dove è tuttora ricoverata.

In paese la notizia destava in molti stupore in quanto non si sapeva che, insieme alla Pratts, vivesse la sorella perché da molto tempo non era stata più vista in paese.

La denunciata è moglie di un autotrasportatore. Essa si era stabilita in paese dopo la morte della madre avvenuta tre anni fa: in precedenza abitava in frazione Gorsano distante alcuni chilometri.

La Carmelina ha 36 anni è malata di mente, para a causa di uno spavento provato, all'età di 14 anni, nel vedere un proprio fratello ferito ad una mano in seguito allo scoppio di un fucile. Il pretore di Montiglio e i carabinieri mantengono sulla vicenda il massimo riserbo in quanto è in corso una severa istruttoria. La stanza dovesa viveva segregata la Carmelina è stata fotografata ed i documenti saranno allegati al fascicolo dell'istruttoria. Mentre proseguono le indagini per stabilire fino a quale punto giungono le responsabilità della Pratts, questa, dopo il sopraluogo delle autorità è stata colpita da choc ed è tuttora a letto.

Scuole statali e parificate

Uguali stipendi agli insegnanti?

Sull'importante quesito si pronunciano oggi in sede di appello i giudici di Roma - La causa è stata promossa da una professoressa di un istituto parificato pagata meno della metà della sua collega di scuola statale

Roma, mercoledì sera.

Gli insegnanti presso gli Istituti scolastici parificati hanno diritto a percepire il medesimo stipendio di quelli statali? Al problema già da tempo il Tribunale ha dato una soluzione affermativ

Algeri: difendono la sede del quartier generale di Ortiz

Una folla di dimostranti si assiepa intorno alla barricata eretta dinanzi al palazzo della «Compagnie Algérienne», sede del quartier generale del quarantaquattrenne colonnello Joseph Ortiz che, col giovane deputato estremista Pierre Lagaillarde, dirige la sommossa. I due «leaders» si sarebbero incontrati ieri sera col gen. Ghallo, comandante della forza armata francese in Algeria. (Telefoto)

In pericolo il tempio di Abou Simbel

Il presidente Nasser visita con i membri del governo della RAU la zona dove sorge il favoloso tempio di Abou Simbel, costruito dal faraone Ramsete II. Si tratta di una delle gemme dell'archeologia egizia che correrà il rischio di andare sommersa dalle acque del nuovo bacino della diga di Assuan se non verranno trovati i fondi necessari per isolarla (Telefoto a «Stampa Sera»)

Nelle vesti di Paolina

Tre attrici italiane sono impegnate a Parigi nella interpretazione di alcune scene del film «Austerlitz» nel quale interpretano la parte delle sorelle di Napoleone. Ecco Claudia Cardinale nelle vesti di Paolina. Le altre due sono Daniella Rocca (Carolina) e Anna Maria Ferrero (Elisa)

OTTICA . FOTO . CINE
RADIO . TELEVISIONE
DA BERRY
TORINO - VIA ROMA 33
il "meglio" al giusto prezzo

DOTT. ENRICO WYSS
Via Po 52 - Telefono 52-655
MALATTIE VENEREE E PELLE
Orario: 9-12 (festivi 9-11)

OCCASIONE Vespa Lambretta Apa 1957-58 qualsiasi condizione. Telefonare 521-443.
LAMBRETTA produzione 1960: 125 LI, 150 LI, 175 TV 4 marce, luce e contachilometri inseriti sul manubrio. Prove, pagamenti, permuta presso Commissionaria Auto Torino, corso Principe Oddone 21, telefono 553-838.
MOTO anni 350 cc. vendo occasionissima (25.000). Telef. 701-174. A4550
MOTOFURGONCINO per tutte le esigenze, comodi rateazioni. Cavalieri, via Nizza 35. 12337
MOTOFURGONCINI grandi e piccoli, comodi rateazioni. Cavalieri, via Nizza 35; nuovo Vittorio 26. 20501
VOLETE comperare cambiare vendere Vespa, Apa, Motovi, U', Socialica 150. Telefonare 788-628. 30140
VOLETE comperare cambiare vendere Vespa, Apa, Moravi, Unione Sovietica 149. Telefonare 872-838. 30149

ANNUNCI VARI L. 100 per parola

A macchina cucire ci applicano mobiletti. Rateazioni garanzia. Canavello, Re Umberto 11. Telefonare 510-077. T1062
A 75.000 vendo Olivetti Lexicon cervello doppio tabulatore decimale come nuova. Telefonare 583-088. A6028
AMBIGLIAMENTO per negozio locali Piazza Statuto abiti signora pomeriggio, sera, tailleurs, cappotti. Telefonare 882-457.
ACQUISTA bottiglie, ferro, libri, dischi, supermercato oggetti vari, Tel. 790-849.
ALPOR fabbrica anche su misura armadiosi speciali modici anticamere guardaroba, via Tamperia 10. 14283
AMERICANO causa partenza vende matrimoniale radiogrammofono alta fedeltà mobili vari. Telefonare 691-840.
ARCIOCCASIONE, artigiano vende camera letto inglese 200.000, bracciale tessile velluto 125.000; sala inglese 310 mila. Telefonare 882-390. 15598
ARREDATEVI casa del Mobile, Regina Margherita Bellezia, camere massicce 75.000 tinelli 31.000, grandi armadi 35.000. Facilitazioni 2776. 2774
ARTIGIANE maglia nuova, agevolazioni Lavoro piacevole, guadagno migliore. Ago Magico, corso Vittorio 64.
ATTENZIONE! Fabbrica mobili, ritiro commercio, vendo presso abitazione. Facilitazioni. Piazza Vittorio 3, Magazzino 52. Telefonare 553 962. 9136
BANCHI bar modelli recenti pronti, preventivi, arredamenti completi. «Arte», Cuneo 2. 6875
BRILLANTI oro argenterie esamina altrimenti accetta cambio. Gratteria, via Garibaldi 9 bis. A3652
CANE lupo maschio oltre otto mesi regalasi. Telef. 681-186. A3047
DIFENDETEVI dai ladri malanni internali schedario Carrara. Via Bellezia 24.
FRANCOBOLLI compro collezioni vecchia corrispondenza. Segnalatemi, XX Settembre 50, Torino. 80528
MACCHINA maglieria «Diamant» 12/80 nuova, metà prezzo vendo. Carnevale, corso Umberto 11. 17601
MACCHINA maglieria «Knitabar» 10/80 nuova vendo forte sconto. Insegnamento, facilitazioni. Carlo Alberto 42, Gallo.
MACCHINE cucire tessere, nazionali, 45.000 assortimento mobiletti. Gribaldo, San Francesco Paola 4. 12701
MAGLIERISTE, migliori macchine, minor prezzo. Dilazioni, insegnamento Super Copini, Consolata 6. Bobinatore accessori. 20357
MOBILI «Cambella», vasta esposizione garanzia, lunghe rateazioni, cambio usati, via Garibaldi 4, telef. 521-107.
MOBILI «Canavese», Vercelli 30, fabbricazione propria, vasto assortimento, lunghe rateazioni. Cambi. Visitateci. Telefonare 21-106. 1141
MOBILI televisione di Chieri, lusso e comuni. Prezzi di fabbrica, lunghe rateazioni. Visitate la nuova specialissima via S. Agostino 1. 6095
MOBILI vera liquidazione soggiorni, matrimoniali, camere cristallina stabile, lunghe rateazioni. Corso Francia 196.
MOBILIFICIO Grap, 20 rate, vendita propaganda, camere da 85.000; tinelli da 39.000. Vasto assortimento. Ritiro usati. Approfittate, Garibaldi 9, cortile.
MOBILIFICIO vendo armadioni due porte 24.000, con cristo 36.000, tre porte, quattro porte, 4 porte con a scelta specchio, lucidato a macchina. Vasto assortimento camere, sale, cucine, divani, soggiorni, ecc. Curti, Montevideo 4, Torino (Succursale via Sestriere 19, Borgo San Pietro). 15461
OCCASIONE matrimoniale quasi nuova stato vendo 50.000. Tel. 45-038, 784-648
OCCASIONISSIMA giacca persiano corta nuova 100.000; capra volpi bianche bellissima 60.000; stola visone 100.000. Rivolgersi in giornata, Suzanna, piazza Castello angolo via Garibaldi 1.
OCCASIONISSIMA, bellissima camera matrimoniale 185.000; libella Zoverano completa 80.000. Telefonare 852-398.
PIANOFORTI, affitti, riparazioni, accordature. Chiappo, piazza Vittorio Veneto n. 18, tel. 81.642, rappresentante esclusivo Rialowsky, Bechstein. 869
PIANOFORTI Capiani, via Po 26 (entrata sede), rappresentante migliori case. Telefonare 553-332. 7007
PIUMA d'oca e di gallina quasi sempre. Telefonare 769-640, 762-157. A4636
PRIVATO vende camera ristabilimento bonifico. Telefonare 371-426. A3480
PRIVATO liquida anche separatamente parte arredamento vera allegria. Telefonare 93-054. A3755
REGISTRATORE cassa acquisto da privato o occasione. Scrivere Pubblicità Stampa 3002, Torino. A3897
TELEVISORI, lavatrici, cucine, frigoriferi, grandi marche, migliori prezzi, 24 rate. Bricco, corso Vittorio 80. 20819
TRASPARENDORM vendo vera piazza ristabilimento, ottima lavatrice, materasso, due trapunte lana. Telef. 382-867.
VENDESI pelliccia castorino nuova. Telef. 775-844. A4797
VENDO due macchine maglieria 12/80; 10/80. 120.000. Telefonare 824-436.
VENDO tavolo disegno con tecnigrafo. Telefonare 852-433. A3799
VENDO macchina maglieria 12/80; cicloamatore Viri Sport. Telefonare ore pasti 21-393. A3898

ANNUNCI ECONOMICI

FIAZZENTI, RAFFIN. L. 100 per parola

(Continua da pag. 9)

CERCANSI rappresentanti introdotti rubinetteria per uso automobilistico in plastica, alluminio e lamiera alla rezzanina. Rete rivenditori, scrivere Fabbrichette Rivoli Torinese, Moncenisio (Susa). 20667
CERCASI rappresentanti vendita materiali tessili. Tessitalia, via Sant'Antonino, Rivarone 20455
CERCO viaggiatore per Torino con patente auto 22-30 anni visitare negozi alimentari, macelleria salumeria, alimentari, provvigione. Telef. 86-660; 761-629.
CHIMICO farmaceutico avviata farmacia Roma disponendo ampi locali auto parcheggio, profonda esperienza ramo accetterebbe rappresentanza deposito contrassegno ditta importante casa farmaceutica. Cedimenti esclusivi. Casella 640 A. Sip Torino, Roma. 21012
INDUSTRIA caffè tostati importante nazionale cerca depositari rappresentanti ispettori altamente qualificati. Scrivere 879, casella 91 A, Venezia. 20849
DITTA importatrice liquori esteri pubblicitari accetta agenti introdotti Torino e provincia Piemonte, provvigione, rimborso spese. Scrivere referenziando Pubblicità Stampa 3326, Torino. A3840
DITTA lavorante termoidi assume provvisoria lavoro esportazione agente autorizzato proprio circuito efficace. Precisare Ditta rappresentata, referenze, eventuali con introdotti. Scrivere Ditta, Roma 72, Sanremo. 20631
IMPORTANTE azienda alimentari cercamento capace introdottissimo alberghi, ristoranti, mense, caserme, ecc. per vendita Torino e provincia suo prodotto. Inutile presentarsi senza requisiti richiesti. Scrivere Pubblicità Stampa 3326, Torino. A5516
FABBRICA cinesi, scelti, portabile cerca rappresentanti introdotti rama. Scrivere Pubblicità stampa 2292, Torino.
INCROCIO tessuti inserto drapperia cerca viaggiatore introdotto per Torino e provincia, possibilmente automezzo proprio. Specificare referenze e posti occupati Scrivere Pubblicità Stampa 3330, Torino.
NOTA ditta produttrice dentifricianti cerca ripresa liquidi e articoli pulizia cerca rappresentanza introdotto sull'argomento referenziato. Casella 358 M, SIP, Milano. 20853
LAMINATI, pr. lastre e sagomati plastici, telefoni collanti pubblicitari lampo sintetici, affidabilissimi agenzie deposito una o più province Piemonte e introdotti settore falegnami, mobilifici, arredatori e imprese edili. Si richiede documentata intraprendenza, cura di vendita e garanzia. Assicurasi massima riservatezza. Casella 367 M, SIP, Milano. 20728
LIQUORI industria importante nazionale cerca agenti con organizzazione per Torino città. Richiedasi introduzione presso l'utenza, vasta esperienza campo liquori etici, provata capacità. Assicurasi ampia possibilità sviluppo rapida, condizioni vantaggiose. Corredare domanda dettagliato curriculum, referenze, garanzie. Massima riservatezza. Scrivere Pubblicità stampa 9091, Torino. 20742
RAMO confezioni introdotto Emilia Veneto forte interesse, trentunenne dinamico, capace, amministrabile scopo migliore società cerca proposta ottima casa sviluppo rendito. Scrivere Pubblicità Stampa 1360, Torino. A3859

SMARRIMENTI L. 100 per parola

LAUTA manda riportando targa macchina caro, nome Lalra. Tel. ore pasti 835-282

INFORMAZIONI L. 100 per parola

ACCERTAMENTI privati, sorveglianze indagini, informazioni ovunque «Saipol», Madama Cristina 113, telef. 687-074
ADRIANO abili detectives per accurate investigazioni, accertamenti permanenze coniugali, indagini ovunque, «Ipera Italia» Via Quintino 29, tel 882-170; 653-878.
ABBIATE presente Milano ufficio rintracciate informazioni private, permanenze coniugali accertamenti. Telefonate ist 47-372. Corso Alberto 43-51. 7168
ASILI detectives eseguono indagini, sorveglianze, Sestini, Cavour 5 int. 531-191
ACCERTAMENTI, informazioni, investigazioni private ovunque. Monitor. Cavour 5. Telefono 531-131 22
DAL 1870 Cittadini dell'Ordine, via Andrea Doria 9, telefono 41-100, 531-649 534-974. Investigazioni permanenze matrimoniali informazioni ogni genere Italia, estero. Qualunque operazione polizia privata

AUTOMOBILI L. 100 per parola

ACQUISTIAMO contanti autovetture ed automezzi vecchiamo facilitando. Telefona re 81-832, Po 48. A4858
PRIVATO vende 600 ad anni chiave 4000 km. Telef. 200-234. A3768
A acquirenti o proprietari autovetture, idoneità, rimorchi, immatricolati, Piemonte, Emilia, Liguria, Lombardia. Vasto, tassativamente rapidissimi fino 24 mesi. Interessa tangenti, rinnovazione. Comodo, corso Re Umberto 8. 10124
A automobilisti immediatamente contanti privati massimo su autoveture anche polizzate, targate Torino e Piemonte, Bibliotravelli fino 18 mesi. Tassi minimi, serietà, segretezza Fin.Co Tor., trasferita in piazza Statuto 24 angolo via S. Donato. Telef 47-345
ADRIANO Appia 1-111, B 21-23-24, Usilitta T.I., Spider, 1300 guara, 103-600 usura occasioni. Daimbine, Hillman, Volkswagen Ghia, Borgese, Furgonetta, occasioni. Autosalone Porta Nuova, Volta 8 telef. 44-631. 30678
ADRIANO compra pronta 600 ad anni, vetture multiple, nuova 900, 103 E, 1800, 103 tutti i tipi, nelle 600 C, cambi rateazioni 18 mesi, prenotazioni auto nuove Fiat, Lancia, Alfa. Autosalone corso Vinzaglio 5. 21298
ALFA Romeo Giulietta, TI. Autostrada Romeo pronta vendo personale rateizza Auto Torino, corso Principe Eugenio 51 telef. 653-434. 33343
AUTO Torino, corso Principe Eugenio 51 vi offre le migliori occasioni di recenti anni. 30342
ALL'AUTOSALONE «Tesoro», Giulia 287 ble, telef. 42-535. Giulietta normali, T.I., Sprint, Spyder, Aurelia B 24 Spyder Appia II, B 12 Vanessa, 1800 Familiare, 103 familiare, 1300. Assortimento 103, 600. Cambi, rateazioni. 18
ANTICIPI prestiti a proprietari, acquirenti, autunnali, (mensili), Piazza Bodoni 3 p., telef. 521-321. 16599
APPIA I ed II serie, Fiamminia berlina. Appia coupé, 103 Fiat, Aurelia B 12, ottime occasioni. Piazza Adriano 9. Telefono 31 110. 30189
AUTOMOBILEGOISMO con serie assistenza nuove 600, 103, TV, 1400, 1800. Maggiolo, Principe Tommaso 33, tel. 80-064
AUTOMOBILEDUO Moderno: nuova 600 polietilen, 600 nuove, 103, 1400. Telefonare 370-321. 1478
AUTOSALONE Cavalieri, Severin 12, acquista, vende, permuta rateizzando vetture nuove, occasioni. 90
CITROEN, corso Vittorio Emanuele 206, telef. 788-262. Automobili, autocarri leggeri, furgoni, pratici, funzionali, convenienti. Interpellateci. 30573
COMPRO contanti qualunque automobile permuto, prenotazioni, consegna subito Vignale 44. 7434
OCCASIONISSIMA 600 1955 tendoni, Telefonare ore ufficio 511-638. A3813
CONCEDIAMO in giornata sovvenzioni e finanziamenti su autoveicoli. Milazzo, San Quintino 4 bis. 9742
FIAT-Vista, Commissionaria, via Nizza 30 telefoni 683-662, 653-883. Mostra Marcato comprasi autoveicoli nuovi ai clienti. Speciale permanente, vasto assortimento su autovetture serie e fuori serie. Debutto campi familiare belvedere, 600, 600. 103, 1100, 1400, 1900 normale premiere. Appia, Aurelia Granturismo, Aurelia B12. Autoveicoli industriali 1100 cinci quintali. 615, 626, vari esercizionali furgoncini, 103, 600, 600. Ardea. Campi, rateazioni fino a 18 mesi. 8798
FINANZIAMO rapidissimo auto, camioncini, valutando massimo. Tel. 53-591, 65-580. 10342
GIULIETTE cinci tipi, ottime occasioni. Supercar, Fratelli Collino, Fabro 10 Telef. 47-114. 30748
LIQUIGAS, metano: impianti, perfezionamenti collaudati; rivolgersi ridutteri qualsiasi tipo. Mariscotti 80, telef. 33-109.
METANO Agip economia 60%, Bonomite uso granulato, impianti portatili, garanzia, ripresa centrale ritornamento via Botticelli 71. Telefoni 280-930; 289 998.
METANO, gas liquidi, ottimi impianti regolamentari, Lamar, Cremonese 36, Telefono 30-953. 20674
OCCASIONISSIME Giulietta sprint 80 Hp., 102 Torino, 600 immatricolare, assortimento diversi tipi, vende, cambio, rateizza. Vigone 44. 66
RENAULT Florida Dauphine pronta vendo permuta rateizza Auto Torino, corso Principe Eugenio 51, tel. 653-434.
ROMEO il vero variatori facilmassicci, assistenza. Commissionaria Alfa Romeo, Supercar Fratelli Collino, Fabro 10, telefono 47-124. 30743
ROMEO revisionato, aggiornato, stagionato serio, con garanzia, rende, permuta, rateizza entro-ventiquattro. Darsi Vico, Filadelfia 51, Torino, telef. 396-914.
VENDESI Appia II serie ottime condizioni, Telef. 383-081. A6804
VENDESI autorimessa Appia 1a serie a 153-54. Telefonare 631-106. A4943
VENDO 600 vetri rinforzati 426.000 permuto coupe. Telefonare 30-588.

CICLI MOTO SPORT L. 100 per parola

APPIANTI automobilistici permutiamo vostre moto con autovetture nuove o usate. Benefons 2. 2115
MOTOGARRI grandi e piccoli, nuovi, usati, scambi, comode rateazioni. Cavalieri, via Nizza 35. 12337